EL PAIS CONMEMORA HOY LA GESTA EMANCIPADORA DE MAYO

LITORAL: ANGUSTIA AL LIMITE; HOY, EL PICO DE CRECIDA

Niños chaqueños emigran de su castigado suelo; en tanto hoy se espera la llegada del pico máximo de crecida También Formosa debería ser evacuada.

crónica
FIRME JUNTO AL PUEBLO
RECARGO VIA AEREA $ 1.000
Año XX - Bs. As., Miércoles 25 de Mayo de 1983 - Nº 6.486 - $ 20.000

PLENA COINCIDENCIA CON POSICION DE LORENZO MIGUEL

RATIFICO BITTEL: EL PERONISMO NO IRIA A ELECCIONES

EL JUSTICIALISMO RECLAMA LA HABILITACION POLITICA DE LA EX PRESIDENTE Y NO "INDULTO"

¡MENOS INTERESES!

Wehbe anunció a los industriales (UIA) que en junio bajarán las tasas de interés.

METALURGICOS CONFIRMAN: 3 DE JUNIO PARO GENERAL

CONSTRUCCION: CESE DE LA INTERVENCION O ¡HUELGA!

DOLOR

Doloroso adiós al "Gauchito Maravilla". Ayer fueron inhumados los restos de Hernando del Corso.

FELICIDAD

Nahuel con su mamá. Paula Domínguez y Juan Marcelo 'chochos'.

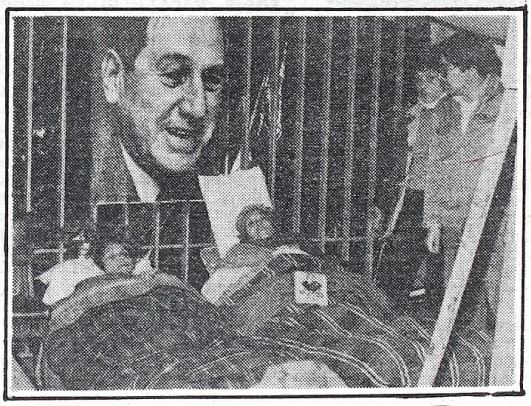

AYUNO

Sigue el ayuno de dos mujeres por la normalización de gastronómicos. Chocan grupos antagónicos.

HOY DE 8 QUEDAN 4; INDEPENDIENTE-RACING (C); BICHOS-RIVER; TEMPERLEY-CENTRAL Y RACING-ESTUDIANTES; LA "B" A LAS 10.45

RECLAME GRATIS CON ESTA EDICION POSTER MULTICOLOR DE ASTROS Y ESTRELLAS

PARAGUAY: GOBIERNO ORDENO EVACUACION

ASUNCION, 24 (AP).— El gobierno dispuso hoy la evacuación masiva de los pobladores de las ciudades de Pilar, Alberdi, Villa Oliva y Villa Franca, en el litoral sur, como consecuencia de la crecida del río Paraguay.

Buques de la Armada y de la Flota Mercante del Estado, cumplen las tareas de evacuación de los damnificados hacia Asunción, que se estima serán unas 12.000 personas.

La semana pasada fueron traídas unas 4.000 personas a esta capital y reubicadas en instalaciones militares y campamentos de emergencia al cuidado de la Cruz Roja y entidades privadas.

Se estima que en Pilar, la ciudad más castigada junto con Alberdi, al sur, solo quedan 10.000 de sus 50.000 habitantes, quienes están en la intermperie bajo lluvia continua, a la espera de los socorros.

Alberdi también está prácticamente vacía, porque gran parte de la población buscó refugio en Formosa, Argentina.

Las ciudades de Villa Oliva, Villa Franca y Humaitá están aisladas y sólo reciben ayuda por vía fluvial.

En el norte, el río Paraguay sigue creciendo lentamente en Bahía Negra y los puertos de Concepción y Anteqùera.

En Asunción, la situación es sumamente crítica con el aumento de evacuados en las zonas bajas y la formación de campamentos de emergencia a cargo del Ejército. Se estima que en esta capital y alrededores, unas 15.000 personas debieron abandonar sus hogares.

En el Chaco, la crecida anegó más de cien mil hectáreas de zonas de pastoreo, temiéndose una gran mortandad de ganado vacuno y caballar.

● DESASTRES Y VICTIMAS EN BRASIL

SAN PABLO, 24 (AFP).— El mal tiempo continúa azotando los cuatro estados del sur brasileño (San Pablo, Paraná, Santa Catarina y Río Grande Do Sul) donde, después de más de una semana de lluvias, el balance de víctimas aumenta continuamente y las pérdidas son incalculables.

Según la Defensa Civil, el Ejército y los bomberos, las inundaciones dejaron hasta el momento un saldo de 30 muertos, 60 desaparecidos y 25.500 personas sin morada.

Los estados más afectados son los de Paraná y Santa Catarina, donde una lluvia torrencial se abatió en las últimas 24 horas.

Los 11.000 habitantes del municipio de Bituruna, en la región sudoeste del estado de Paraná, se encuentran bloqueados por las aguas y la radio de la policía es su único medio de comunicación con el resto del país.

Centenares de postes telefónicos, así como los puentes de acceso a la región, fueron arrastrados por la corriente.

● PERU ESTA BAJO EL AGUA

LIMA, 24 (UPI).— Las lluvias e inundaciones que afectan el norte del Perú desde hace cinco meses, consideradas las peores que se hayan registrado en el país, han causado daños por unos 1.000 millones de dólares, dijeron hoy fuentes gubernamentales.

La cifra global de daños está siendo calculada por el Instituto Nacional de Planificación y será divulgada en un informe en las próximas semanas.

● HASTA FIN DE SIGLO

SANTIAGO, Chile, 24 (ANSA).— Hasta fines de siglo, el mundo se verá afectado por intensas lluvias y gran cantidad de sismos, predijo aquí el físico y astrónomo del Observatorio de Burdeos, Francia, Rodrigo de la Vega.

El experto señaló que, hasta el año 2000, la humanidad deberá afrontar "inviernos extraordinariamente lluviosos" y una intensa actividad sísmica que "ojalá se traduzca en gran número de pequeños temblores y no en grandes terremotos de efectos catastróficos".

VIOLENTOS ENFRENTAMIENTOS DE 43.000 UNIVERSITARIOS EN EL BARRIO LATINO

París: Estudiantes Contra Policía

PARIS, 24 (AFP).— Violentos enfrentamientos entre estudiantes y fuerzas de seguridad se produjeron hoy en el barrio latino y en varios puntos de París al término de una gigantesca movilización realizada por unos 43.000 universitarios al comenzar el debate parlamentario sobre la nueva ley de enseñanza superior.

Los choques, que habían comenzado en la zona de la explanada de Los Inválidos y frente al edificio de la Asamblea Nacional, proseguían esta noche a las 21 local (19 GMT) en varios puntos del barrio latino.

Los estudiantes —protegidos con cascos y el rostro cubierto con pañuelos— se desplazaban con agilidad en pequeños grupos.

En varios puntos del barrio latino, levantaron barricadas, rompieron las vitrinas de negocios e incendiaron automóviles para hostigar a la policía.

Los incidentes más importantes de la noche abarcaron una zona delimitada entre las orillas del Sena, la Plaza San Sulpicio y las calles Saint-Peres y La Rue de Seine.

Los incidentes más importantes comenzaron en las inmediaciones del edificio de la Asamblea Nacional, cuando unos 2.000 estudiantes se enfrentaron con la policía al término de una manifestación convocada por la Coordinadora Nacional de Estudiantes y Profesores, organización próxima a la oposición al gobierno socialista.

Las fuerzas del orden, que impedían el acceso al Palacio Legislativo, bombardearon a los manifestantes con granadas de gases lacrimógenos y cañones de agua, mientras que los estudiantes replicaron con piedras y diversos proyectiles.

Escena repetida. Todos los días se producen choques entre disconformes estudiantes y las autoridades (AP).

Esos enfrentamientos se desplazaron poco después hacia la zona del puente Alejandro III, cerca de la explanada de Los Inválidos, donde aguardaban unos 35.000 manifestantes de la Coordinadora.

Poco antes, unos 35.000 estudiantes de esa agrupación habían manifestado su protesta contra el proyecto de reforma universitaria que presentaba en ese momento al Parlamento el ministro de Educación, Alain Savary

La Coordinadora es la agrupación que protesta con mayor energía por las reformas que introduce a las carreras universitarias la llamada Savary.

Al mismo tiempo, en el otro extremo del Parlamento, otros 1.500 manifestantes enrolados en la Unión Nacional de Estudiantes de Francia Independiente y Democrática (próxima de los socialistas) se descontaron en orden después de enviar una delegación a parlamentar con el ministro de Educación.

Una tercera manifestación, que reagrupó unos pocos centenares de manifestantes independientes, se dispersó igualmente sin incidentes.

Los diferentes grupos parlamentarios recibieron en la asamblea nacional a delegados de las tres organizaciones para conocer en detalle sus posiciones.

● ATENTADO EN BRUSELAS

BRUSELAS, 24 (UPI).— Dos bombas colocadas por sospechosos terroristas armenios dañaron hoy la oficina de turismo de Turquía y una agencia de viajes de ese país en el centro de la capital belga, informó la policía.

Un vocero policial dijo que la estación central de ferrocarriles de Bruselas y la oficina de la aerolínea de Turquía también fueron evacuadas después de recibirse amenazas de bombas, pero no se encontró ningún explosivo en esos lugares.

La policía dijo que las explosiones, que ocurrieron simultaneamente, hirieron levemente a un empleado de la agencia de viajes.

MULTA RECORD PARA GENERALES ITALIANOS

ROMA, 24 (AFP).— A la multa record de 100.000 millones de liras (66 millones de dólares) fueron condenados hoy 2 generales italianos declarados culpables de fomentar y encubrir durante años un gigantesco fraude fiscal cometido por varias empresas petroleras.

Se trata de los generales Raffaele Giúdice, ex comandante de la policía fiscal, y Donato Lo Prete, ex jefe de Estado mayor del mismo cuerpo. El "escándalo de los hidrocarburos" estalló en octubre de 1980 con la detención del primero y la desaparición de Lo Prete, detenido unos meses después en España y extraditado a Italia.

Ya entonces se sabía que el fraude alcanzaba grandes proporciones. La posterior indagación demostró que afectaba a 17 ciudades del norte industrial italiano y confirmó que solo fue posible gracias a la complacencia de la policía fiscal y de su doble comando.

Los métodos de fraude eran diversos. Unas veces se etiquetaban como "líquido detergente" o como simple gasoleo grandes cantidades de nafta, posteriormente vendidas como tal. Otras veces, se falsificaban los certificados aduaneros.

KLAUS BARBIE, CANJEADO POR HARINA

PARIS, 24 (AFP).—Bolivia canjeó a Francia al criminal de guerra nazi Klaus Barbie por 100 millones de francos (13 millones de dólares) y 3.000 toneladas de harina, acusó hoy el nuevo abogado defensor de Barbie, Jacques Verges, en una entrevista al diario parisiense "Le Quotidien".

Especializado en la defensa de militantes de izquierda y extrema izquierda y ex combatiente de las fuerzas francesas libres, Verges reconoce que, de haberse encontrado con Barbie durante la Segunda Guerra Mundial o al final de la misma, lo hubiera ejecutado de inmediato. Sin embargo, aceptó hacerse cargo de su defensa, a pedido del propio criminal de guerra, por considerar que su extradición a Francia fue objeto de un "acuerdo ilegítimo".

"No se defiende la democracia, que es de lo que se dice que se trata, pisoteando los principios fundamentales de nuestra sociedad. Por eso accedí a asumir esta defensa. Lo que le está pasando a Barbie podría pasarle mañana a cualquier inculpado".

● ARMAS Y MUNICIONES

SAN JOSE, Costa Rica, 24 (AFP).— La policía metropolitana detuvo hoy un automóvil que transportaba revólveres, pistolas de 9 milímetros y munición en cajas, pertenecientes, según los primeros indicios, al ex comandante Eden Pastora.

El coche 94965 era conducido por el nicaragüense Roger Martínez, a quien acompañaban 2 individuos más, señalados por la policía como "guardaespaldas de Pastora".

La detención de los 3 aparentes contrarrevolucionarios se realizó en las inmediaciones de Santa Ana, en el suroccidente de esta capital, según explicó un vocero policial, al indicar que los capturados fueron puestos a la orden de la oficina de seguridad nacional.

BRIZOLA: INVESTIGAR LOS CEMENTERIOS

RIO DE JANEIRO, 24 (ANSA).— El gobernador Leonel Brizola determinó hoy sea investigado el caso del cementerio de Xerem, en el vecino municipio de Duque de Caxias, que un diario local denunció como perteneciente a los "escuadrones de la muerte".

El nuevo gobernador por el estado de Río de Janeiro —del opositor "Partido Democrático Trabalhista (Laborista)"—, inició desde que asumió el cargo, en marzo pasado, una severa campaña contra los clandestinos grupos de exterminio.

Según la denuncia de "Ultima Hora" —diario que a veces divulga hechos con cierto sensacionalismo— el retirado y pequeño cementerio de Xerem sirve para enterrar los cuerpos de las víctimas de los "escuadrones".

El sepulturero, de nombre Oswaldo, y su hijo "Neneco", que son los administradores del cementerio: "Todo no pasa de una falsa alarma, ya que aquí son enterrados los mendigos

El obispo de la diócesis de Duque de Caxias, monseñor Mauro Morelli, dijo que no conoce el asunto pero que reunirá a los padres que están más en contacto con el caso

DESASTRE EN MILAN: 13 ANCIANAS MUEREN AL VOLCAR UN OMNIBUS

MILAN, 24 (ANSA-DPA).— Trece ancianas pasajeras de un autobus que se dirigía al santuario de Monte Castello (norte de Italia) murieron hoy junto al chofer luego que el vehículo se precipitó en un barranco.

El accidente ocurrió a pocos kilómetros del santuario, cercano al lago de Garda. El autobús, mientras recorría una curva cerrada, superó el guarda-rail y se precipitó por el barranco, de una profundidad de 30 metros.

De las primeras investigaciones resulta que el vehículo tenía una capacidad máxima para 9 personas.

La justicia ordenó la detención del titular de la agencia que lo había alquilado, Lino Carri, por "pluri-homicidio culposo". No se excluye, que además de un desperfecto en los frenos, haya sido la "carga excesiva" la que determinó el accidente.

Las víctimas eran todas residentes en Monza (Milán)

● RECUPERAN VICTIMAS

Trece cadáveres fueron recuperados hasta esta mañana en Valtellina, en el norte de Italia, donde dos corrimientos de tierra, el sábado y el domingo, arrasaron varios casas, sepultando a sus habitantes.

EXITO MILITAR AFGANO: FIRMAN TREGUA SOVIETICOS Y REBELDES

NUEVA DELHI, 24 (UPI).— El más famoso jefe guerrillero afgano y sus miles de rebeldes acordaron una tregua con las tropas soviéticas que ocupan Afganistán, produciendo un "éxito militar y político para los soviéticos", afirmó hoy un diplomático occidental.

"No hay lucha ya en el valle Panjshir", dijo. Se refería a las montañas del nordeste de Afganistán que forman el bastión rebelde más importante del país.

El jefe rebelde Ahmed Shah Massoud, conocido por sus admiradores como el "Leon de Panjshir", acordó una tregua con los soviéticos, añadió. Massoud defendió el estratégico valle de 75 kilómetros de largo durante varias ofensivas soviéticas.

"Hay una tregua en el valle de Panjshir. La acordaron Massoud y los soviéticos a principios de año sin participación del régimen afgano", dijo el diplomático, pidiendo no ser identificado porque ello limitaría la capacidad de su embajada para reunir datos de inteligencia.

Massoud afirmó que dirigió a 7.000 guerrilleros en el valle de Panjshir que comienza 80 kilómetros al nordeste de Kabul, la capital Afgana.

Histéricamente la Pirata Mayor Dijo que Estaba Orgullosa de Haber Ordenado Hundir al Belgrano

LA THATCHER DESTILA SANGRE

FRUSTRAN INTENTO DE LLEGAR A LOS CONFINES DEL BEAGLE

RIO GRANDE, Tierra del Fuego, 24 (DYN).— El intento de 5 ciudadanos argentinos de llegar mañana hasta las islas Picton, Nueva y Lennox, en los confines del canal de Beagle, zona en litigio con Chile, para conmemorar allí la fiesta patria del 25 de Mayo, quedó frustrado hoy cuando el gobierno de Tierra del Fuego rehusó ceder los medios de transporte necesarios para esa iniciativa.

La fracasada travesía hacia las islas del canal de Beagle había sido programada por 5 residentes fueguinos que dijeron "no tener relación alguna ni con las Fuerzas Armadas ni con ningún partido político" y consistía en llegar hasta esos territorios insulares, izar la bandera argentina y cantar el Himno Nacional.

En un telegrama remitido al gobernador de Tierra del Fuego capitán de navío Raúl Suárez del Cerro, los promotores del viaje invitaron al mandatario territorial a participar de las ceremonias en las islas, a la vez que solicitaban los "medios necesarios a los fines del traslado".

LONDRES, 24 (AP). La primera ministra Margaret Thatcher, con voz airada, dijo hoy que está "orgullosa" de haber ordenado el hundimiento del crucero argentino General Belgrano durante la guerra del año pasado por las islas Malvinas.

"Mi deber, y estoy muy orgullosa de haberlo hecho, era proteger las vidas de nuestra gente en nuestros barcos... cuando el Belgrano fue hundido era un peligro para nuestra Armada", dijo la señora Thatcher durante una entrevista por televisión.

La primera ministra respondió fríamente algunas preguntas críticas sobre su política interna durante el programa de 30 minutos realizado con motivo de las elecciones generales del 9 de junio.

Pero reaccionó con vehemencia cuando un televidente llamó para sugerir que ella ordenó el hundimiento del Belgrano para sabotear la posibilidad de un arreglo negociado de la guerra.

Diana Gould, de la ciudad de Birmingham, sostuvo que el Belgrano fue torpeado por un submarino de la Armada Real Británica cuando navegaba lejos de las islas Malvinas. En este incidente murieron 321 marinos argentinos.

La primera ministra no respondió directamente la pregunta sobre dónde se encontraba el Belgrano.

Pero dijo que todos los navíos habían sido advertidos que serían hundidos, aún fuera de la "zona de exclusión" de 230 millas declaradas por Gran Bretaña alrededor de las islas ocupadas por Argentina.

Dijo que no tuvo conocimiento de la propuesta de paz peruana hasta después del ataque al Belgrano.

● EL MAS GRANDE ERROR

El ex comandante del Quinto Cuerpo de Ejército, general (RE) Juan Enrique Guglialmelli, afirmó ayer que el más grave error de la Junta Militar que condujo la guerra de las Malvinas fue "no aceptar" que los ingleses "mandaban una fuerza de tareas para recuperarlas y no el circo Sarrasani para hacer una demostración".

Guglialmelli consideró que los estrategas militares argentinos "debieron revisar su decisión" de permanecer en las islas cuando se sabía, a fines de abril de 1982, que los Estados Unidos y la OTAN apoyarían a Gran Bretaña, y aceptar la Resolución 502 de las Naciones Unidas que ordenaba el repliegue de ambas fuerzas.

"El 29 de abril debió habérsele explicado al país que no podíamos pelear con la OTAN, y que Estados Unidos con su actitud nos obligaba a replegar las fuerzas pero no a renunciar a la continuidad de la negociación por la soberanía, que está expresamente explicada en la Resolución 502", dijo.

Compromiso de la Fuerza Aérea: Lograr Institucionalizar al País

Los altos mandos de la Fuerza Aérea ratificaron el propósito de lograr la institucionalización del país "de acuerdo con el cronograma establecido".

Esa posición fue anunciada en un breve comunicado que se dio a conocer al término de la reunión que los brigadieres en actividad mantuvieron en la víspera, durante tres horas, en el edificio Cóndor.

El cónclave fue presidido por el titular de la Aeronáutica Militar, brigadier Augusto Hughes, y se desarrolló con la participación del secretario general de la fuerza, brigadier Alberto Simari.

"El comandante en jefe de la Fuerza Aérea consideró hoy (por ayer) con los comandos superiores de la institución —dice el comunicado oficial— el proceso de institucionalización del país, reafirmando el propósito de lograr dicho objetivo de acuerdo con el cronograma establecido.

La reunión se cumplió entre las 9.30 y las 12.30 y sobre ella se informó solo a media tarde.

Asistieron al cónclave el jefe del Estado Mayor General, brigadier mayor José María Insua y los comandantes de Instrucción, brigadier mayor Ramón Berastegui, de Operaciones Aéreas, brigadier mayor Teodoro Waldner, Aéreo de Defensa, brigadier mayor Alfredo David Ghiosa; y Regiones Aéreas, brigadier mayor Héctor Roy.

La Posibilidad de Integración con Chile Enfriada por Pleito Austral

SANTIAGO, Chile, 24 (ANSA).— Si bien las relaciones entre Chile y Argentina son "buenas", de no existir el diferendo austral su integración sería mayor. Así lo estimó aquí el embajador del gobierno de Buenos Aires, general José Montes.

El diplomático precisó que "el proceso de la diferencia austral ha enfriado la posibilidad desde hace años, de integración".

Al respecto hizo un llamado de "hacer todos los esfuerzos posibles para que esa integración, independientemente y a caballo de que la mediación siga funcionando y avanzando se haga efectiva".

También el embajador Montes sostuvo que no era necesario "menear tanto" el problema de la mediación porque el hacerlo le causaba "daño". Hay que dejar que el Papa con su sabiduría, su paciencia y con todo lo bueno que tiene, y con los negociadores, se haga cargo del tema".

Insistió en que "hay que dejar tranquilos" tanto al Papa como a los negociadores los que "seguramente van a encontrar una solución y dejemos de tanto trascendido, de tantos comentarios y declaraciones."

El embajador Montes sin embargo se negó ("no quiero que me hagan preguntas irritativas") cuando los periodistas chilenos quisieron puntualizar quiénes eran los que "inflaban el globo".

EN HOMENAJE A LA PATRIA

Diversos Actos por el 173° Aniversario de la Revolución de Mayo

Con diversos actos será celebrado hoy en todo el país **el 173° aniversario de la Revolución de Mayo.** Continuando una vieja tradición, el presidente de la Nación y sus ministros, asistirán a las 11.15, al solemne Tedeum. Previamente, el general de división (RE) **Reynaldo Bignone,** juntamente con los integrantes de la Junta Militar, teniente general **Cristino Nicolaides,** almirante **Oscar Franco** y brigadier general **Augusto Hugh**, rendirán un homenaje a la memoria del general **José de San Martín,** guardando un minuto de silencio frente al mausoleo que guarda sus restos. El acto litúrgico de acción de gracias, que tendrá lugar en la Catedral porteña, contará con la presencia de otras altas autoridades nacionales y de invitados especiales.

Los actos oficiales se iniciarán en la residencia presidencial de Olivos, a las 7.30. Allí el presidente Bignone presidirá el izamiento de la Bandera. Luego, la fanfarria Alto Perú del **Regimiento de Granaderos a Caballo General San Martín** interpretará la Diana de Gloria. A las 9, en la Casa Rosada, el primer mandatario recibirá los saludos de los ministros, secretarios de Estado, miembros de la Corte Suprema de Justicia, dignatarios eclesiásticos e integrantes del cuerpo diplomático extranjero. Una hora después, el general Bignone se trasladará al edificio Libertador, para presentar su saludo a los miembros de la Junta Militar.

Cabe añadir que una vez finalizado el oficio religioso, el primer mandatario y los miembros de la Junta Militar se retirarán de la Catedral escoltados por efectivos del Regimiento de Granaderos a Caballo General San Martín hasta el cruce de Alem y Corrientes.

Por su parte, los titulares de las 3 armas presidirán en sus respectivos comandos distintos actos conmemorativos del 173° aniversario de la Revolución de Mayo. A las 7.45, el comandante en Jefe de la Armada, almirante Rubén Oscar Franco, encabezará la ceremonia a realizarse en el edificio Libertad. A su vez, el comandante en Jefe de la Fuerza Aérea, brigadier general Augusto J. Hughes, hará lo propio, a las 8, en el helipuerto del edificio Cóndor. Finalmente, a las 8.45, el comandante en Jefe del Ejército, teniente general Cristino Nicolaides, presidirá la ceremonia que se desarrollará en el Patio de Armas del edificio Libertador.

Asimismo, similares actos conmemorativos se cumplirán hoy en los asientos de fuerzas, comandos, unidades y organismos de las Fuerzas Armadas, Gendarmería, Policía Federal y órganos de seguridad provinciales con sede en los distintos puntos del país. La Revolución de Mayo será recordada, además, con diversos actos oficiales, a lo largo y a lo ancho del territorio nacional, en todas las sedes de gobierno municipal e institutos educacionales.

● IZAMIENTO DE LA BANDERA

El intendente municipal, doctor Guillermo Jorge Del Cioppo presidirá la tradicional ceremonia del izamiento de la Bandera Nacional en el mástil de Plaza de Mayo.

A esta ceremonia han sido especialmente invitados ministros nacionales, oficiales superiores y jefes de las Fuerzas Armadas, como también otras altas autoridades; los secretarios y subsecretarios del Departamento Ejecutivo, los delegados de la Junta Militar ante la Intendencia Municipal y autoridades.

Como es de práctica, darán marco a esta emotiva ceremonia, una sección de tropa con bandera por cada una de las Fuerzas Armadas, abanderados y delegaciones de las escuelas municipales, técnicas "Raggio", de jardinería "Cristóbal Hicken" y de enfermería "Cecilia Grierson".

SUBTES: PLAZA MAYO, CATEDRAL Y BOLIVAR, FUERA DE SERVICIO

Las estaciones "Plaza de Mayo" y "Catedral" de la línea "D" y "Bolívar" de la línea "E" de Subterráneos quedarán fuera de servicio hoy a partir de las 7.

Subterráneos de Buenos Aires informó que la medida se adoptó a pedido de la Policía Federal Argentina y que los servicios se reanudarán a la finalización del acto conmemorativo del 173 Aniversario de la Revolución de Mayo.

Por otra parte, la Policía Federal informó anoche que durante la mañana de hoy habrá restricciones para los automovilistas en el radio comprendido por las avenidas Leandro N. Alem, Paseo Colón, Belgrano, Piedras, Maipú y Cangallo.

INAUGURAN HOY EL MONUMENTO AL GAUCHO ARGENTINO EN MALVINAS

Hoy será inaugurado el **Monumento al Gaucho Argentino en Malvinas** que se levantará en la plaza Naciones Unidas, ubicada entre la Avenida Figueroa Alcorta entre Pueyrredón y Austria. La ceremonia será presidida por el intendente de la Ciudad de Buenos Aires, Guillermo Del Cioppo.

En la oportunidad, tras la ejecución del Himno Nacional, el intendente descubrirá la escultura realizada por Julio César Vergottini y donada por la Fundación Murekian.

Durante el acto, luego de un toque de diana, se ejecutará la Marcha de las Malvinas mientras a sus sones desfilarán gauchos a caballo convocados por la Federación de Centros Tradicionalistas de Buenos Aires y La Pampa.

MANLIBA COMUNICA

que el día patrio 25 de Mayo
no efectuará la habitual recolección
de residuos domiciliarios en la zona en que
brinda sus servicios delimitada por:
Río de la Plata al Este; Avdas. Constituyentes,
Warnes, H. Pueyrredón y Centenera al Oeste;
Avda. Gral. Paz al Norte y Riachuelo al Sur.
Los servicios se reanudarán el día 26 de Mayo
a partir de las 21.00 hs.
Por favor: no deposite residuos en la vereda,
en la noche del 25.

Además, recuerde que
la recolección de objetos voluminosos
es gratuita.

Comuníquese
con el Centro de Servicios Especiales,
Tel.: 311-7889/7828/7853
de lunes a viernes de 9:00 a 18:00 hs.

AMPLIARIAN LOS PLAZOS DE INTERNAS EN TODO EL LITORAL

El gobierno estudia la ampliación de los plazos para las elecciones internas de los partidos con asiento en las provincias que atraviesan la grave situación derivada de las inundaciones. El subsecretario de Interior, doctor Lazcano Quintana, confirmó la existencia **"de estudios"** para la ampliación de los plazos de los comicios previstos por las agrupaciones políticas en las zonas anegadas por las aguas e indicó a CRONICA que **"los análisis se están realizando ya a través de la comisión política del Ministerio del Interior"**. Informó también a nuestro diario que una vez evaluada la situación será sometido el informe a consideración del presidente de la Nación, general Reynaldo Bignone para su aprobación final.

● **OFICIALIZACION**

Como se sabe los partidos políticos deberán tener oficializadas sus listas de candidatos al 10 de setiembre próximo, plazo que en las áreas afectadas por las inundaciones, sería ampliado teniendo en cuenta que a raíz de este fenómeno natural los partidos políticos no podrían desarrollar su tarea comicial interna con normalidad.

"LA INHABILITACION DE ISABEL, ACTO PROSCRIPTIVO QUE CERCENA DERECHOS"

Peronismo: Se Abstendría de Votar

El vicepresidente del justicialismo, Deolindo Bittel, admitió ayer la posibilidad de que su partido no concurra a las elecciones nacionales si se mantiene la inhabilitación política a la ex presidenta María Martínez de Perón.

El ex gobernador del Chaco coincidió así con su compañero de partido y titular de las 62 Organizaciones, Lorenzo Miguel, quien el lunes por la tarde expresó que el peronismo "no puede concurrir a las elecciones si continúa proscripta la señora Isabel".

Bittel dijo ayer que la abstención electoral del peronismo "es una posibilidad", pero se apresuró a aclarar que "es la opinión de un sector" partidario "pero que debe analizarla el movimiento en su conjunto para que decida la mayoría".

"Yo respeto esa posición, la considero válida, no la objeto ni la discuto, pero que quede bien en claro —subrayó— que lo que decida la mayoría lo vamos a acatar, porque somos un movimiento de profundo contenido democrático..., no somos un partido demoliberal sino un movimiento social y revolucionario".

Puntualizó que el gobierno convocó a los partidos políticos y llamó a elecciones nacionales para el 30 de octubre próximo "pero queda a decisión de cada partido, de acuerdo al análisis que haga de las circunstancias que vive el país, de abstenerse o no, de concurrir o no a los comicios".

"Nosotros no concurriríamos (a las elecciones nacionales) si el Movimiento Justicialista en su conjunto considera que la inhabilitación política de la señora de Perón constituye un acto proscriptivo que cercena derechos legítimos", añadió.

Aclaró Bittel, que en caso de que el peronismo decidiese abstenerse "ello no sería un agravio a la democracia" y recordó que tanto su partido como la Unión Cívica Radical no concurrieron a elecciones en otras oportunidades.

Se refirió luego a la inhabilitación política a perpetuidad que pesa sobre la viuda de Perón señalando que dirigentes justicialistas solicitaron al presidente Reynaldo Bignone que, en uso de las atribuciones que le confiere la Constitución Nacional, dé por conmutada la pena.

"El peronismo —aclaró el ex gobernador del Chaco— nunca hizo la campaña por la rehabilitación de Isabel en base a un indulto, por cuanto entendemos que un indulto es un perdón y éste sería el reconocimiento tácito de la pena".

Bittel señaló que "por eso no pedimos el indulto, pedimos que se de por cumplida también la inhabilitación aplicada como accesoria de la pena principal" y concluyó recordando que el presidente Bignone "se comprometió a llamar a elecciones sin proscripciones ni condicionamientos".

FIP: ELECCION SIN ISABEL, SERA UNA BURLA FRAUDULENTA

"Si no se frena la rosca oligárquica, las elecciones prometidas se reducirán a una burla intolerable". Así lo afirma un comunicado emitido en conjunto por la Comisión de Defensa de los Derechos Políticos de Isabel Perón y el Frente de Izquierda Popular.

El comunicado fue emitido luego de una reunión que los peronistas Rodolfo Arce, Juan Puigbó y Jorge Framinian, entre otros mantuvieron ayer con representantes del FIP, que lidera Abelardo Ramos. De esa entrevista surgió en claro que "la proscripción de la señora María Estela Martínez de Perón implica un proceso electoral fraudulento, por cuanto se trata de la indiscutida Presidenta del movimiento político mayoritario del país".

Luego de alertar "al pueblo argentino" sobre el hecho, ambas agrupaciones políticas manifiestan que "el comicio anunciado para el 30 de octubre constituirá un fraude si la señora de Perón se ve impedida de ser elegida, tal cual ocurrió el 11 de marzo de 1973".

Por otra parte, ambas agrupaciones exigen que se cambie la "inhabilitación por tiempo indeterminado impuesta a Isabel luego de la sentencia que le fuera impuesta por el cheque emitido a nombre de la Cruzada de Solidaridad, por el tiempo que dure la condena". El comunicado explica la arbitrariedad constitucional del caso, indicando que "se trata de un juicio montado sobre la anulación de sobreseimiento del proceso de la Cruzada de Solidaridad".

MID: Hoy Proclama Frigerio-Salonia

El Movimiento de Integración y Desarrollo (MID) proclamará hoy la fórmula Rogelio Frigerio - Antonio Salonia como precandidatos a presidente y vice de la Nación, en una reunión de dirigentes de todo el país, convocada por el titular del partido, Arturo Frondizi.

Esta proclamación será previa a la que formalmente deberá realizar la convención del partido una vez efectuadas las elecciones internas en las que, según todo lo permite prever, habrá una sola lista de candidatos.

La fórmula Frigerio - Salonia fue propuesta al MID por el ex presidente Frondizi hace aproximadamente dos semanas y hoy se concretaría su aceptación por parte de los principales dirigentes de los distintos distritos

● **"MUJER, MARGINADA"**

BAHIA BLANCA, 24 (Télam).— Ana María Gómez, dirigente nacional del Frente de Izquierda Popular (FIP), sostuvo aquí que "la mujer sigue estando marginada, en una situación discriminada, sin poder decidir en iguales condiciones que el hombre".

Tras abogar por el logro de "un cambio profundo en el papel que tenemos que desarrollar las mujeres", señaló al FIP como "el único partido feminista de la Argentina".

La doctora Gómez disertó en esta ciudad sobre el tema "La mujer y el país", e instó a todas las mujeres identificadas con la causa del partido a acercarse al local partidario.

"TERCIO DE REPRESENTACION"

Con la constitución de un consejo ejecutivo nacional provisorio y la creación de una comisión electoral femenina nacional, culminó en un teatro céntrico de esta Capital la primera sesión de la Comisión Nacional Provisoria de la Rama Femenina del Movimiento Nacional Justicialista.

La comisión electoral femenina nacional tendrá como misión garantizar el cumplimiento del tercio de representación correspondiente a cada rama del movimiento.

Asistieron a esta reunión, que sesionó bajo la presidencia honoraria de Isabel Perón, delegadas de 19 distritos electorales del país; una importante delegación nacional de juventud peronista y delegadas de la Agrupación de Mujeres Empresarias Justicialistas y de las 62 Organizaciones Peronistas y la CGT RA, quienes invistieron la representación de la mujer trabajadora argentina y expusieron "sobre la constitución del bloque gremial femenino que integra los cuerpos orgánicos de conducción de las 62. Encabezaban esta delegación Dolores Domínguez, de la mesa nacional de FOETRA y Malva Herrera.

Participaron también de este cónclave docentes peronistas de todo el país encabezadas por la profesora Alcira Paunero.

Estuvieron, asimismo, presentes integrantes de la última comisión de la mujer de la CGT y representantes de la mujer trabajadora ante organismos internacionales presididas por Margarita de Quintana.

Estuvieron también representadas las mujeres intelectuales argentinas a través de Haydée Longhoni, presidente del Fondo Nacional de las Artes durante el último gobierno constitucional; Ana Colotti y Graciela Maturo, y las militantes en las diversas corrientes internas del partido.

Tróccoli, Candidato a Gobernador

Línea Nacional de la Unión Cívica Radical proclamó anoche al ex diputado nacional **Antonio Tróccoli** y al ex intendente de Tigre, **José Recio** como candidatos a la gobernación y vicegobernación de la provincia de Buenos Aires.

Esta fórmula deberá competir en la interna radical con el binomio integrado por **Alejandro Armendáriz** y **Elba Roulet** del Movimiento de Renovación y Cambio.

Línea Nacional también lanzó la candidatura de **Juan Maffía** (Lincoln) y **Mario Bilbao** (Juárez) para la presidencia y vicepresidencia del influyente Comité de la Provincia de Buenos Aires.

Como delegados al Comité Nacional, el máximo organismo de conducción del partido, nominó a **Tróccoli, Rolando Mughetti** (La Plata), **Mario Lavalle** (Bahía Blanca) y **Bernardino Althabe** (General Alvear).

● **LEON TIENE FE**

SANTA FE, 24 (DYN).— El ex senador nacional Luis León afirmó en esta provincia que los que buscan la paz arriesgan la suya, pero esto "es, para los radicales, una conducta permanente" y reiteró su fe en el proceso de normalización constitucional.

Hablando en un acto partidario en la ciudad de Reconquista 300 kilómetros al norte de esta capital, el dirigente añadió que "por eso estamos aquí, junto a los que elaboran la riqueza nacional, cerca de quienes ponen todo el esfuerzo y algo más para intentar superar la angustia de la Nación".

INTIMIDADES DE LA CASA ROSADA

Hoy al celebrarse el Día de la Patria, **todos desean la paz, como en los albores de nuestra argentinidad. Todos desean reencontrarse para que esta Nación que nació, creció y se desarrolló al compás de hombres que tenían en su mente objetivos claros, pueda alcanzar sus fines de grandeza.** No importa que ahora —en estos años difíciles— continuemos discutiendo, peleándonos, casi destruyéndonos. Estamos seguros que saldremos de todo este atolladero en que nos encontramos llevando siempre alta nuestra estirpe de orgullo y de humildad. Hoy, **todos, sin excepción,** nos despertamos distintos. La Patria celebra su cumpleaños y **todos debemos estar más unidos que nunca para buscar esa ansiada paz y orden que necesitamos sin duda alguna.**

* * *

Y los que gobiernan hoy, como los que lo harán mañana, deben pensar —muchos lo olvidaron sin duda— que para alcanzar esa tranquilidad y esa paz no se debe abandonar al hombre que labora la grandeza de la Patria. **A ese hombre que se levanta temprano, construye el país y regresa a su casa, agotado y con problemas que nadie se los puede resolver.** Por lo menos hay que darle lo mínimo; lo digno, lo que es **necesario para existir, no para subsistir, como ocurre hoy.** ¿Saben, señores gobernantes... que el pueblo no pide más que eso: **vivir dignamente para forjar la grandeza de la Patria?** ¿O es que no lo saben?

* * *

Es muy amigo de los periodistas. **Es temperamental en sus apreciaciones cuando considera que dice la verdad.** Se llama **César Cirilo** y hace poco tiempo lo encontramos muy contento: Su hija, **Verónica Liliana** había tomado la primera comunión. En la fiesta se lo vio muy emocionado, junto a su familia, a los periodistas y a todos los que concurrieron a la reunión. También mamá **Graciela,** con su simpatía y calidez, reflejó en su rostro la gran emoción del momento. Nosotros también te felicitamos Verónica Liliana.

* * *

Esto ocurre siempre. **Cuando hay un acto** —como el de hoy— **se elaboran una serie de credenciales para que los periodistas y camarógrafos puedan atender su labor en la calle, en la Catedral, en la Casa de Gobierno, etcétera.** Preguntamos: **¿Una sola credencial para todos no es mejor...?** Como complican la vida.

* * *

Y siguen los rumores en torno a la estabilidad del general Reston al frente del Ministerio del Interior. Se comenta que podría alejarse de su cargo. Serán rumores solamente...

ALENDE-CERRO ESTAN ESPERANDO 'LLAMADO'

Los presidentes de los partidos Intransigente y Demócrata Cristiano, Oscar Alende y Francisco Cerro, adelantaron ayer que están dispuestos a aceptar una eventual invitación del gobierno para dialogar sobre la Ley Electoral, los comicios de octubre y una Ley de Amnistía.

Una versión conocida ayer indicó que es intención del Ministerio del Interior hablar con los jefes partidarios para tratar la Ley Electoral, el control de los comicios y la Ley de Amnistía.

Respecto a esta última, Francisco Cerro dijo que "había que ver en qué términos está concebida para poder verter una opinión", en tanto Oscar Alende rechazó la idea y afirmó que "nadie puede amnistiarse a sí mismo".

En conversación con la prensa los dos jefes partidarios se mostraron de acuerdo con los lineamientos generales del proyecto de Ley Electoral tal cual se lo conoce a través de versiones periodísticas, fundamentalmente porque contempla el sistema de representación proporcional.

En este sentido, Cerro anticipó que mañana su partido elevará una nota a la Junta Militar solicitándole se incorporen a ese proyecto "tres aspectos fundamentales".

"El primero de ellos —dijo— es que el número de diputados sea elevado por provincia, de modo de compensar la desintegración territorial que sufre el país".

Cambiaso: Hallan Camioneta de su Secuestro

HABLAN TESTIGOS

ROSARIO, 24 (NA).— La camioneta utilizada para el presunto secuestro de Osvaldo Cambiaso y de otra persona que podría tratarse de Eduardo Pereira Rossi habría sido identificada por el juez Aldo Juárez, que entiende en esa causa, según una versión que circuló hoy en los Tribunales locales.

La identificación se habría logrado en un taller de la calle Ovidio Lagos y Viedma, donde se efectuó un allanamiento por orden judicial, ante la denuncia de uno de los testigos del confuso episodio.

El juez habría librado ya un exhorto tendiente a lograr el secuestro de ese vehículo.

Testigos del hecho condujeron al juez hasta el mencionado taller, en el que se habría introducido uno de los varios vehículos que participaron del operativo del sábado 14 del corriente, en el que habrían sido secuestrados Cambiaso y otra persona —presumiblemente Pereira Rossi—, en el bar Magnum de esta ciudad.

Dos de los testigos coincidieron en reconocer por una fotografía a Cambiaso como la persona que fue llevada por la fuerza del bar Magnum.

Tres días después de la desaparición de esas personas, un parte oficial, informó que Cambiaso —dirigente peronista— y Pereira Rossi, de quien el gobierno dijo que era uno de los principales jefes montoneros, murieron en un enfrentamiento con fuerzas del orden, a más de 200 kilómetros de aquí.

Según ese informe el enfrentamiento se produjo horas después del episodio del bar Magnum.

● REPUDIO EN NEUQUEN

NEUQUEN, 24 (DYN).— La Asamblea Permanente por los Derechos Humanos y el grupo "Familiares de Desaparecidos y Detenidos por Razones Políticas" repudiaron la "nueva escalada de actos represivos" y el "episodio Cambiaso", en alusión a la muerte del dirigente peronista Osvaldo Cambiaso.

En un documento conjunto emitido hoy aquí, ambas entidades indicaron que hay un "recrudecimiento del accionar de las bandas paramilitares en la aplicación del terrorismo de Estado", y expusieron que la muerte de Cambiaso "no constituye un elemento aislado".

Añadieron las instituciones que esto debe relacionarse con los intentos de "un manto de olvido, Ley de Amnistía" y otras iniciativas del gobierno militar.

● CONFIRMAN FALLO

La Cámara Federal de Apelaciones confirmó el fallo del Juez Federal Guillermo Muñoz, en el que se ordenó al Comando en Jefe del Ejército que permita a los familiares del teniente coronel Bernardo Alberte, ver el sumario instruido por la Justicia Militar en relación con el asesinato del jefe retirado, informó ayer el Centro de Estudios Legales y Sociales (CELS).

Los familiares de Alberte, presentaron un recurso de amparo el 29 de marzo pasado, en el que solicitaron ante la Justicia Federal que se les diera acceso al expediente de los Tribunales Militares, sobre el asesinato del jefe militar, ocurrido en la madrugada del 24 de marzo de 1976, en su domicilio de esta Capital.

El juez Muñoz ordenó entonces al Ejército que se diera vista del sumario a los familiares, pero este fallo fue apelado por el Comando en Jefe de esa fuerza, que adujo que los sumarios de la Justicia Militar son secretos.

Dupont: Se Cuestiona Investigación del Juez

LA VIUDA ACUSA

La viuda del asesinado publicista Marcelo Carlos Dupont, formuló un serio cuestionamiento a la investigación realizada por el juez de Instrucción Eduardo Raúl Gerome y sostuvo que **"nos hallamos ante una investigación anómala desde que el único enjuiciado es el muerto".**

Asimismo la señora **María Carmen Firpo de Dupont** sostuvo enfáticamente que no fue su marido quien realizó el viaje a Uruguay y Brasil como se supone en la investigación, **"ya que toda la prueba se instrumentó con la exhibición de fotografías a los testigos".**

● JUEZ "REACIO"

En una presentación ante la Cámara del Crimen la viuda del publicista expresó que el juez Gerome **"parece todavía reacio a admitir, a pesar de la picana, a pesar de los golpes, a pesar de la muerte, que se encuentra ante un caso de secuestro y de homicidio".**

En el escrito se pidió a la Cámara que ordene el libramiento de oficio de individualización y captura de los autores del hecho con expresa indicación de los delitos que se encuentran cometidos.

También se pidió a la Cámara que se instruye al juzgado para que en el futuro no queden dudas de que "no es Marcelo Dupont quien debe ser investigado en esta causa ya que fue secuestrado, martirizado y asesinado".

En este sentido se pidió la reivindicación del nombre de Marcelo Dupont sobre la base de que "fue efectivamente secuestrado, como se denunciara en la seccional 15 de la Policía Federal, que fue sometido a torturas durante su cautiverio con la aplicación de picana eléctrica, y que recibió golpes anteriores a los que provocaron su fallecimiento".

● LA MUERTE

También se pidió **"se certifique que la muerte ocurrió cuando se lo arrojó al vacío, sin importar si fue o no desde el edificio a cuya vera fue hallado su cadáver".**

Se aclaró a la Cámara que luego de la "profusa investigación acerca de la conducta de Marcelo Dupont, en lo referente a sus costumbres, negocios amistades etcétera, nada se ha obtenido, ni siquiera el más leve indicio de una actividad irregular o sospechosa o de aquélas que por cualquier motivo pudieran dar para la suposición de un móvil homicida".

Añadió que "debe ser dicho que la conducta de Dupont era intachable, que fue torturado".

● DECLARACIONES

También se señaló que "lo que para el juez parece reticente, quien estuvo a cargo de la investigación, el comisario Néstor Corgo acaba de expresarlo con claridad en declaraciones al diario Jornada".

La viuda de Dupont expresó que "si once calificados especialistas médicos dijeron que Dupont fue sometido al pasaje de corriente eléctrica ello quiere decir, para todo buen entendedor, que mi marido fue torturado antes de que se lo asesinara y eso debe ser dicho".

En la presentación se formulan conceptos tendientes a descartar de plano la posibilidad de que Dupont se hubiera suicidado señalando que "no se entiende cómo pudo sostenerse esa hipótesis, cuando las pericias indican que con una antelación de 48 horas a su muerte fue torturado".

ANZOATEGUI EVOLUCIONA BIEN

En medios tribunalicios pudo saberse ayer que el juez Federal doctor Martín Anzoátegui se repone de la indisposición cardíaca que sufrió a mediados de la semana pasada.

En efecto, el lunes abandonó la unidad de terapia intensiva del hospital Bartolomé Churruca, donde permanece a la espera de una posterior derivación hacia su domicilio.

Según se estableció, el estado del magistrado es satisfactorio, experimentando una evolución favorable de la dolencia que lo aqueja.

JUSTICIA: MALESTAR POR EL "DOCUMENTO"

El fiscal federal Alberto Daniel Piotti solicitó al juez de turno, doctor José Nicasio Dibur, que reclame pruebas a las Fuerzas Armadas relativas a planes subversivos denunciados por el gobierno el viernes último, ya que el procedimiento oficial al no contemplar una denuncia formal que debería haberse radicado oportunamente en el Juzgado, habría causado "malestar" en el Palacio de Justicia" a la autoridad de los jueces. Asimismo, Piotti también solicitó al juez Dibur que reclame pruebas al dirigente de Intransigencia y Movilización Peronista (IMP), doctor Vicente Leonides Saadi, por su denuncia sobre "traición" en la guerra del Atlántico Sur.

El fiscal fundamenta su trámite en el hecho de que el gobierno en un caso, y Saadi en el otro, eludieron la intervención de la justicia en casos contemplados por las leyes y perfectamente encuadrados en normas jurídicas específicas como la Ley 20.840, aludida por las Fuerzas Armadas en su informe sobre la lucha antisubversiva difundido el jueves 28 de abril último.

Según confiables trascendidos, el fiscal doctor Piotti acompañó a su presentación de un ejemplar de la carpeta que distribuyó el Comando en Jefe del Ejército el viernes último, cuando el segundo jefe de Inteligencia de ese arma, coronel Juan Carlos Jáuregui, reunió a los periodistas para mostrarles fotografías y facsimiles supuestamente probatorios de la existencia de un plan terrorista destinado a eliminar a Lorenzo Miguel, Saúl Ubaldini, Juan José Taccone y Angel Federico Robledo. La denuncia de la Junta Militar involucró, también, al dirigente de Intransigencia y Movilización Peronista, Vicente Saadi, atribuyéndole contactos con la organización subversiva "Montoneros".

● RESPUESTA DE SAADI

Por su parte Saadi, como informáramos en su oportunidad, respondió a las imputaciones oficiales, manifestando que "me comprometo a probar los latrocinios, los crímenes, la destrucción del país y la traición en las Malvinas", que el ex gobernador de Catamarca imputa al Proceso

Saadi, que además de titular de IMP es director de un matutino porteño al que se acusó de ser vocero del grupo "Montoneros", recibió la solidaridad de Lorenzo Miguel, Saúl Ubaldini y otros dirigentes politicos argentinos de las más diversas extracciones ideológicas, como consecuencia de las acusaciones de la Junta Militar.

SOLICITADA:

FRENTE A LAS AGRESIONES Y CALUMNIAS DESTINADAS A DIVIDIR AL PERONISMO Y EVITAR LA REALIZACION DE ELECCIONES DEMOCRATICAS

INTRANSIGENCIA Y MOVILIZACIÓN PERONISTA ha sido elegida ahora como blanco de la escalada de violencia e intrigas que se pretende instrumentar para degollar la presencia protagónica del peronismo en la vida del país o —eventualmente— cortar de cuajo la solución democrática que ineluctablemente llevará a los responsables del Proceso al banquillo de los acusados.

Quienes nos han lanzado sus calumnias no se merecen respuesta. En cambio sí nos sentimos obligados para con el conjunto del pueblo peronista y sus organizaciones y estructuras representativas, y con el pueblo argentino todo, a pronunciarnos con total claridad respecto de las acusaciones que se nos hacen. En tal sentido declaramos:

1º).— Intransigencia y Movilización Peronista solo tiene compromisos con el pueblo. No tiene pactos de ninguna naturaleza con ninguna organización, ni clandestina ni pública.

2º).— Intransigencia y Movilización Peronista es fiel a la Doctrina Revolucionaria de Perón y Evita. El peronismo es, en nuestro concepto, un proceso de revolución en paz, protagonizado por el conjunto del pueblo argentino, milite o no en nuestras filas, cuya metodología es la unidad nacional de los sectores sociales, cuyo propósito es alcanzar una Argentina Justa, Libre y Soberana, propósito que exige la remoción de todas las formas de la Dependencia, y cuyos únicos enemigos son la Oligarquía y el imperialismo, así como sus cómplices militares o civiles.

3º).— Intransigencia y Movilización Peronista repudia expresamente la violencia como método de acción política, y por eso condena la sedición y el crimen que son el basamento de los poderes "de facto" instaurados a partir de 1955, y especialmente el del Proceso inaugurado en 1976. La violencia es inherente al sistema oligárquico-dependiente y sus manifestaciones represivas estatales se han utilizado contra el Pueblo Argentino desde los inicios de nuestra vida como país independiente.

En consecuencia, quienes hoy acusan burda y falsamente a Intransigencia y Movilización Peronista de propiciar acciones violentas, son los continuadores de los mismos métodos que han enlutado a la Nación, sumiendo al Pueblo en la crisis más grave de su historia.

4º).— Todos y cada uno de los militantes de Intransigencia y Movilización Peronista ratifican su inquebrantable voluntad de proseguir la lucha por la unidad antioligárquica del Pueblo Argentino, rechazando en consecuencia la metodología del Terrorismo de Estado y las provocaciones de aquellos sectores que pretenden dividir al Movimiento Peronista y, al mismo tiempo, recrear falsas antinomias entre las organizaciones del campo popular.

5º).— Los dirigentes de Intransigencia y Movilización Peronista, falsamente aludidos en los infundios gubernamentales, requerirán por las vías judiciales la reparación correspondiente.

Al ratificar su voluntad de continuar la lucha codo a codo con todo el Pueblo Peronista, Intransigencia y Movilización Peronista agradece las expresiones de solidaridad recibidas de parte de todos los sectores del Movimiento, y en especial las provenientes del Consejo Nacional del Partido Justicialista, de la Secretaría General de la CGT de la República Argentina y de la Secretaría General de las 62 Organizaciones Peronistas. Agradece asimismo similares manifestaciones recibidas de los Partidos Políticos y Organizaciones del campo popular de todo el país.

MESA NACIONAL DE INTRANSIGENCIA Y MOVILIZACION PERONISTA

EL VIERNES DECIDEN EXPENDEDORES LA FECHA PARA EL PARO

La Confederación de Entidades del Comercio de Hidrocarburos y Afines de la República Argentina (CECHA) convocó para pasado mañana a una reunión de Consejo Directivo en la que "determinará la fecha de efectivización del cese de actividades por 48 horas" dispuesto en apoyo del reclamo de mayores bonificaciones para el sector.

La convocatoria esta contenida en un telegrama cursado a todas las entidades afiliadas a la CECHA, con la firma del secretario de la entidad, Alberto da Rocha.

Al recordar ayer los fundamentos de la protesta, la CECHA afirmó que el "tema de las bonificaciones urge una solución inmediata de parte del secretario de Energía, Alierto Aldo Guadagni, para posibilitar un entendimiento entre las partes y evitar, de ese modo, una incomodidad al público usuario".

Los expendedores consideran que "resulta indispensable un incremento inmediato de los porcentuales bonficatorios que los lleven del actual 6,6 por ciento, al 10 por ciento".

También plantean reclamos referidos a los costos financieros, calidad de los productos, mermas por diferencias de temperaturas, venta de lubricantes, tanques y surtidores, contratos, caída de las ventas y gas para automóvil.

INTEGRANTES DE LA UNION INDUSTRIAL DIALOGARON AYER CON WEHBE: PROMESA

En Junio, Bajarán Tasas Reguladas

El ministro de Economía, **Jorge Wehbe,** confirmó ayer que el gobierno dispondrá para el mes próximo una rebaja de las **tasas reguladas** de interés vigentes en el mercado financiero, aunque eludió precisar de cuántos puntos será la reducción.

El titular del Palacio de Hacienda formuló el anuncio durante la reunión que mantuvo en la víspera con la flamante cúpula de la Unión Industrial Argentina (UIA), que justamente le reclamó la reducción de los intereses, además de la declaración de **"emergencia industrial"** en las áreas afectadas por las inundaciones.

Concurrieron al despacho del ministro el presidente de la UIA, Roberto Favelevic; los vicepresidentes primero, segundo y tercero, Gilberto Montagna Terrabusi, Franco Speranza y Luis Blaquier; los prosecretarios Pedro Reyna y Jaime Roca, y el protesorero, Segundo Jure.

Al término del encuentro, Favelevic dialogó con los periodistas y explicó que el ministro les confirmó que se reducirán las tasas, pero que había expresado que **"no sabemos si esas reducciones serán suficientes para dar satisfacción a los reclamos empresarios".**

El titular de la central empresaria indicó también que se solicitó a Wehbe la adopción de normas que contribuyan a "afirmar la tibia tendencia a la reactivación que se está registrando en algunos sectores".

En ese sentido, el empresario agregó que "pedimos para los sectores que han quedado rezagados en el proceso de reactivación, que son básicamente la construcción y los fabricantes de bienes de capital, desgravaciones impositivas concretas e inmediatas para todas las inversiones que realicen".

No obstante, según Favelevic, Wehbe estimó que medidas de esas características tendrían un efecto muy limitado dado el exiguo nivel de ganancias de las empresas.

Entonces, según reveló Favelevic le respondió que el método propuesto "tal vez no sea milagroso, pero por lo menos esperamos de las autoridades que hagan un esfuerzo para demostrar cierta vocación para ayudar a los que no son alcanzados por esta reactivación que proviene del consumo".

Al sostener su propuesta, el dirigente empresario subrayó que medidas de ese tipo fueron tomadas en la Argentina en diversas épocas, y que "solo es cuestión de 'desempolvar' algún decreto o alguna vieja ley, y ponerla nuevamente en vigencia".

MONEDAS EXTRANJERAS

EN CASAS DE CAMBIO

	COMPRADOR	VENDEDOR
Libra esterlina	125.046,60	125.444,35
Dólar estadounidense	79.800,00	79.850,00
Franco francés	10.661,28	10.747,21
Lira italiana	53,71	54,54
Peseta	570,57	602,87
Marco alemán	32.015,76	32.139,62
Marco finlandés	14.595,42	14.684,41
Florín holandés	28.528,50	28.634,21
Franco belga fin.	1.599,99	1.612,97
Franco belga conv.	1.606,37	1.615,37
Franco suizo	38.335,92	38.447,77
Yen	338,03	339,20
Dólar canadiense	64.630,02	64.758,39
Escudo portugués	790,02	830,44
Corona danesa	8.945,58	9.031,23
Corona noruega	11.148,06	11.234,89
Corona sueca	10.605,42	10.691,91
Chelín austríaco	4.548,60	4.991,37

EN LAS AGENCIAS

Estas son las cotizaciones de las principales divisas que se registraron ayer en las casas de cambio:

	COMPRA	VENTA
Dólar	78.500	80.500
Uruguayo	2.290	—,—
Cruzeiro	109	—,—
Pesetas (100)	55.000	58.500
Guaraníes (100)	26.500	—,—
Soles	48	54
Liras (100)	51.800	55.000
Bolivianos	180	—,—
Marcos	30.700	32.500
Libra Inglesa	118.500	126.000
Chileno	836	—,—
Franco Francés	10.230	10.830
Franco Suizo	36.980	38.800
Franco Belga	1.520	1.600
Bolívares	6.300	7.000
Coronas Suecas	10.100	10.630
Dólar Banco Nación bill.	78.500	80.500
Dólar Banco Nación trans.	79.800	79.850

BONEX

Los BONEX se cotizaron ayer: Serie 1980, $ 8.430.000 y $ 8.400.000; Serie 1981, $ 8.330.000 y $ 8.340.000; Serie 1982, $ 8.810.000 y $ 8.810.000.

DOLAR MARGINAL Y TASAS SE RECUPERARON DE SUS "NANAS"

Con un mayor nivel de actividad que en las jornadas operaron ayer los mercados financiero y cambiario, notándose repuntes tanto del dólar marginal como de las tasas interbancarias, aunque sin definirse una tendencia concreta.

En el mercado paralelo de cambios la demanda actuó con mucha mayor firmeza que ayer, de manera que las cotizaciones se elevaron con el comienzo mismo de las operaciones, pero sin alcanzar nuevos records, sino todavía por debajo de la semana pasada.

Así el dólar marginal se situó finalmente en 94.000 pesos para el tipo comprador y 96.000 pesos para el tipo vendedor, es decir 1.000 pesos más que el cierre del lunes, aunque sin llegar a equiparar el del viernes último.

No tuvieron igual reacción alcista, en cambio, los bonos externos que con ligeras variantes permanecieron en los niveles previos, situación que convalida una fuerte subvaluación de estos títulos en dólares, actualmente muy por debajo de lo que sería su paridad técnica.

En el Mercado Oficial de Cambios, el Banco Central reiteró por nonagésimo primer día consecutivo, su ajuste de 320 pesos para el dólar transferencia, al que situó en 79.800 pesos para el tipo comprador y 79.850 pesos para el tipo vendedor.

Según consignaron los operadores, este mercado oficial mostró un claro predominio de la demanda, debido a la ausencia de oferta por exportación, de manera que se estimaba que el Banco de la Nación Argentina debió salir a cubrir el faltante mediante la venta de parte de sus tenencias en divisas.

Por lo que respecta al dólar billete, ni el Banco Nación ni las casas de cambio modificaron sus cotizaciones, permaneciendo en consecuencia a 78.500 pesos comprador y 80.500 pesos vendedor.

Alquileres: Proyecto Para los más Débiles

La Unión de Profesionales Justicialistas se pronunció por la confección de contratos de locaciones urbanas "sin prórrogas ni congelamientos", así como también por "la asunción del Estado de su verdadero papel en favor de los inquilinos sin capacidad económica suficiente". Los profesionales justicialistas dieron a conocer las conclusiones de las jornadas nacionales de la vivienda y alquileres, subrayando que se debe dar "amparo habitacional a cargo del Estado para los discapacitados".

Todas estas conclusiones, contenidas en el anteproyecto del plan de locaciones urbanas, serán elevadas a las autoridades del Partido Justicialista

Las jornadas de viviendas y alquileres finalizaron en la víspera y las bases programáticas, constituidas en diez importantes puntos, acogen también en el amparo habitacional a cargo del Estado, a los "jubilados sin recurso y carentes de medio, cuando no tengan parientes con obligación de pasarles alimento en condición de hacerlo".

También solicitan soluciones legales, invariablemente equidistantes de locatarios y locadores y que el precio del alquiler se pacte en moneda nacional.

Asimismo considera que la aplicación por parte del futuro gobierno constitucional de estas bases programáticas significará la restitución de la confianza del inversor y propietario y la devolución al mercado de más de 300.000 viviendas ociosas, con el consiguiente alivio para la gente

Entidades Agrarias Están Contra el Mercado Central

La Federación Agraria Argentina (FAA) y entidades frutihorticolas coincidieron ayer en afirmar que la decisión oficial de abrir en forma parcial el Mercado Central constituye una **"actitud complaciente y débil".**

"Dará herramienta suficiente —dice una declaración— a los opositores del proyecto para sabotearlo y conseguir su objetivo, cual es demostrar la no viabilidad del mismo".

La declaración de la FAA, la Asociación Patronal de Quinteros Unidos y el Consejo Coordinador de Entidades Frutihorticolas aclara que "su presencia ante el hecho consumado de la inauguración parcial", del mercado para comercializar ajo, papa y cebolla "no avala este procedimiento resuelto por los estados mandantes por acta del 17 de marzo de 1983".

Admite que "esta decisión significa un avance en la lucha gremial de los productores frutihorticolas, mediante la cual se neutraliza la destrucción del mercado que algunos grupos de intereses se proponían concretar".

No obstante subraya que para que el proyecto del Mercado Central "no quede expuesto al fracaso se debe cumplir con la legislación vigente, es decir, con la Ley 19227".

Reclama que se establezca el "perímetro de protección y cierre de la totalidad de los mercados y depósitos mayoristas existentes en el área metropolitana, que distorsionan a la operatoria mayorista".

Demanda también la "concentración obligatoria de toda producción frutihorticola introducida en el perímetro de protección a fin de determinar con claridad la totlaidad de la oferta y de la demanda".

Pide asimismo la "caja única, centralizando todos los pagos a fin de evitar la evasión fiscal, eliminar los pagos no documentados y dar claridad a las operaciones".

El documento señala la necesidad de constituir en forma "inmediata" el consejo asesor del Mercado Central, "dado su carácter de cuerpo asesor idóneo e indispensable para el funcionamiento del mercado".

Solicita que se implemente "un sistema integral de informaciones, que ponga al alcance de los productores, operadores y consumidores con la mayor celeridad, toda la información disponible sobre precios, oferta y demanda de los productores comercializados".

● SINDICO

El juez en lo Comercial Jorge del Valle Puppo dispuso la remoción del síndico oficial que interviene en la quiebra del denominado grupo Greco, contador Ricardo Mario Scotti a la vez que ordenó remitir los antecedentes de su gestión a la Justicia Federal para que investigue si incurrió en incumplimiento a los deberes de funcionario público, se informó en tribunales.

Entregaron Kioscos Para Discapacitados

El ministro de Acción Social, Adolfo Navajas Artaza, hizo entrega en la víspera, en Lomas de Zamora, de siete kioscos destinados a personas discapacitadas, considerando que "estos argentinos deben ganarse la vida dignamente realizando idénticas actividades laborales y comerciales que sus posibilidades físicas le permitan".

La ceremonia se cumplió en la Municipalidad de Lomas de Zamora y los adjudicatarios fueron María Luisa Baños; Guillermo Alvarez; Juan Carlos Barraza, Rito Hernán Loza; Marcelo Bonifacio Ochoa; Facundo Rojas y José Angel Canfeilla, quienes explotarán los kioscos con un subsidio económico que llega al 50 por ciento del valor del local (que es de 70 millones) que, además, estarán ubicados en lugares de afluencia pública.

La acción emprendida se lleva a cabo mediante un programa elaborado por la Subsecretaría del Menor y la Familia, el que continuará extendiéndose a otras comunas de acuerdo con las necesidades que les sean propias.

Navajas Artaza sostuvo que "de esta temática se nutre la política de trato a discapacitados que inspira la legislación vigente y hacia tan loables propósitos encauzamos el accionar de su área específica de tratamiento".

Al acto asistieron el intendente del referido distrito, Enrique Orquín, el secretario de Gobierno de dicha Comuna, Enrique Cummnis y el subsecretario del Menor y la Familia, del Ministerio de Acción Social de la Nación, Iván Posse Molina.

Aumentos a Maestros Jubilados

SERA DEL 18% Y RIGE DESDE ESTE MES

Los docentes nacionales jubilados recibirán un aumento adicional en sus haberes a partir del 1° de este mes, según trascendió.

El incremento provendrá de los aportes que efectúa la Caja Compensadora para Jubilados y Pensionados Docentes a los haberes del sector pasivo.

Esos aportes, que hasta ahora eran del 12 por ciento fijado sobre la base de los sueldos de los maestros en actividad, será elevado al 18 por ciento.

La Caja Compensadora entrega a los jubilados docentes un adicional mensual aparte de lo que cobran por el sistema previsional.

La decisión fue adoptada por la comisión que administra esa caja desde hace 10 días y que preside el profesor Antonio Mayocchi.

La Caja está ahora en el área del Ministerio de Educación de acuerdo a una disposición del Poder Ejecutivo Nacional que de esta manera la transfirió del área gremial donde se encontraba.

● **INAUGURAN FACULTAD**

SANTA ROSA, 24 (Télam).— El ministro de Educación de la Nación, Cayetano Licciardo presidió hoy en la ciudad de General Pico, la inauguración de la Facultad de Ingeniería Electromecánica de la Universidad Nacional de La Pampa.

● **ASISTENTES**

Asistieron a la ceremonia, el gobernador de La Pampa, contador Eduardo Angel Fraire y otras autoridades civiles, militares y eclesiásticas, además de los alumnos del hasta ahora Departamento de Ingeniería.

Tras la bendición a cargo del obispo de La Pampa, monseñor Arana, de la bandera de ceremonia del nuevo establecimiento, los presentes entonaron el Himno Nacional y a su término habló el decano de la nueva facultad, ingeniero Nicolás Juan Carlos Tassone, quien hizo pública su satisfacción por la apertura de esta nueva facultad.

El ingeniero Tassone puso de manifiesto la importancia de la nueva casa de altos estudios y aseveró que su destino prioritario es llenar un vacío intelectual con perspectivas de futuro, fundamentalmente para el desarrollo y la economía de la región.

Mesa Nacional de UDA: Su Irresponsabilidad Agravia y Desmantela a la Escuela Pública

LOS DOCENTES CONTRA LICCIARDO

la Mesa Nacional de la Unión Docentes Argentinos (UDA) solicitó ayer la renuncia del ministro de Educación, Cayetano Licciardo, por considerar que "su irresponsabilidad agravia y desmantela la escuela pública argentina".

El secretario de la Mesa Nacional de la UDA, Mario Mirán, recordó que "se trata del ministro que instó a orar para que no vuelva el peronismo, lo que equivale a rogar para que el pueblo no gobierne".

"Licciardo agravió a la docencia argentina, a los trabajadores de la educación y trabaja silenciosa y constantemente en contra de la escuela pública y en favor de la enseñanza privada", dijo Morán.

Recordó, asimismo, que "esta situación creada por Licciardo, nos insta a hacer una jornada de reafirmación por los derechos docentes, el día tres de junio".

Ese día la UDA resolvió que sus afiliados, y demás docentes, paren quince minutos por turno.

● **COMENZO PARO**

VIEDMA, 24 (DYN).— Mientras la Unión de Trabajadores de la Educación de Río Negro (UNTER) responsabilizó al gobierno provincial por el mantenimiento de las medidas de fuerza de los docentes durante esta semana, el ejecutivo rionegrino emitió un comunicado en el que intimó a los maestros a "cesar inmediatamente" los paros.

Los docentes de los tres niveles de la educación cumplieron hoy su primera jornada de un paro genenral de 72 horas, en demanda de urgentes mejoras salariales, dispuesto en el último congreso de la UNTER.

La adhesión a la medida de fuerza fue considerable y los 5.000 docentes exigieron un mínimo inicial de más de 15 millones depesos.

Los maestros fueron intimados por el gobierno a reintegrarse a sus tareas, pero la mesa ejecutiva de la UNTER se dirigió a "los padres, opinión pública y docentes", para responsabilizar al gobierno por los inconvenientes del paro.

● **RECLAMOS**

LA PLATA, 24 (Télam).— La Federación de Educadores Bonaerenses "Domingo Faustino Sarmiento", reclamó hoy al gobernador Jorge Rubén Aguado un "inmediato aumento en las remuneraciones docentes con un mínimo de 15 millones de pesos".

Al término de la audiencia la titular del ese nucleamiento, María Huarte de Ferrabosco, precisó que Aguado se comprometió a estudiar la solititud y les adelantó que daría respuesta el próximo 2 de junio.

La señora de Ferrabosco expresó que "si no se accede a nuestro pedido, convocaremos a congreso extraordinario para que los representantes de los 100 distritos escolares nucelados en esta provincia se expidan sobre las medidas a adoptar".

JUEZ EMPLAZA AL MINISTRO A DEVOLVER CAJA COMPENSADORA

El Juez en lo Contencioso Administrativo Juan Ramón Estrada, emplazó en tres días al ministro de Educación, Cayetano Licciardo, para que devuelva los bienes físicos de la Caja Compensadora para Jubilados y Pensionados Docentes a la Unión Docentes Argentinos (UDA).

El juez Estrada hizo lugar al recurso de amparo que presentó la UDA contra el ministro Licciardo "por usurpación" de esa caja y dispuso la medida de "no innovar".

Estrada basó su dictamen en la Ley 22.804 —que trasladó esa caja del área gremial al Ministerio de Educación— y no fue reglamentada y opinió que el subsecretario de Educación, Ricardo de la Torre, se hizo cargo de la caja "constituyéndose allí 'manu militari'".

Consideró "de amparo" obtener la nulidad de las resoluciones del Ministerio de Educación por la cual designó un consejo administrativo (número 626) y por la que encomendó al subsecretario Ricardo de la Torre (número 639) que adoptara las medidas necesarias para constituirse en el domicilio de la Caja.

Los anuncios fueron hechos hoy por dirigentes de la Unión Docentes Argentinos (UDA) entidad que, antes de hacer las denuncias que dieron lugar al dictamen del juez Estrada, contó con el apoyo de la Confederación General del Trabajo de la República Argentina y otras organizaciones gremiales.

El juez en su dictamen afirmó que "la acción de amparo (reclamada por UDA) es admisible por los derechos de garantía de los artículos 14 y 17 de la Constitución Nacional".

El dictamen dice que "en el término de tres días deberá darse la posesión de todos los bienes, incluida su sede social, a las autoridades de la actora (UDA), sin perjuicio de control sobre sus actos que compita al Estado, conforme al convenio de corresponsabilidad gremial y actos dictados en consecuencia".

La UDA creó la Caja en 1975 y la puso en funcionamiento por un convenio con el Ministerio de Educación que refrendó el Ministerio de Bienestar Social.

PEDIDO DE EMPLEADOS DE AUTOPISTAS

Alrededor de 300 empleados de Autopistas Urbanas SA (AUSA) pidieron ayer a la Municipalidad de Buenos Aires que aclare cuál será su situación cuando se concrete el traspaso de las autopistas a la comuna.

El director de obras de AUSA, ingeniero Antonio Vizcaino Jurado, uno de los últimos directivos del consorcio que quedaban en el país, retornó ayer a España, en medio de renovadas denuncias sobre el presunto vaciamiento de la firma hispano-argentina.

En un telegrama remitido al intendente metropolitano, Guillermo del Cioppo, los 300 empleados de AUSA pidieron al jefe comunal que aclare cuál será su situación al producirse el traspaso de las autopistas a la Municipalidad.

De ese total de trabajadores, 200 se desempeñan en la percepción de peajes, 40 en la administración y 60 en tareas de mantenimiento.

Tras la partida ayer del ingeniero Vizcaino Jurado, director de obras de AUSA, solo quedan en la Argentina los funcionarios españoles Enrique Albert y Rementería de Grazia.

Entretanto, el titular de la empresa constructora Merpa SA, Adolfo Merlo, reiteró ayer su denuncia sobre el vaciamiento que se está produciendo en AUSA, dijo que el tema ya lo había expuesto al intendente

Merlo, cuya empresa tenía a su cargo la construcción de ciertas obras complementarias de las autopistas, dijo que cuando se contrató dicha obra, "la firma AUSA decidió despedir al personal argentino y subcontratar con una empresa creada por ellos mismos.

ESCUELA CENTENARIA

Una escuela de la localidad bonaerense de Avellaneda cumple el próximo mes de noviembre su centenario. Se trata de la número 7 Mariano Moreno.

La Asociación Cooperadora y el Club de Madres del establecimiento convoca a los ex alumnos a acercarse para celebrar tan grato acontecimiento, en Italia 42, para participar en los festejos de los juveniles 100 años.

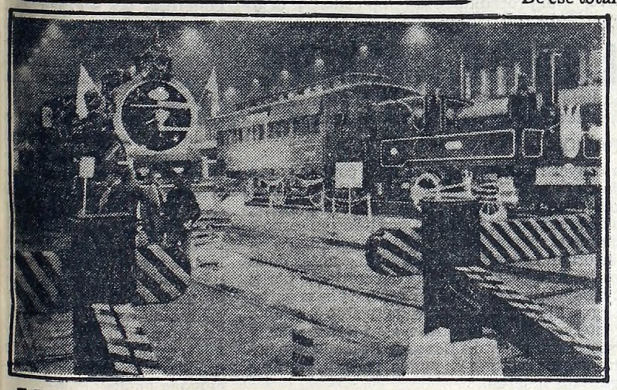

Una vista de la lujosa exposición ferroviaria inaugurada ayer en la parte del Mitre en Retiro. La muestra contó con el beneplácito de los asistentes.

Muestra Histórica de Material Ferroviario

"Cuando en 1806 y 1807 el pueblo criollo de Buenos Aires rechazó la invasión de la en ese entonces primera potencia del mundo, como era la Corona de Inglaterra, adquirió las fuerzas necesarias para intentar la gesta de gobernarse por sí mismo, que se plasmó en ese glorioso día que hoy conmemoramos", afirmó ayer el doctor Rubén C. Chandler, gerente de Recursos Humanos de Ferrocarriles Argentinos, durante la ceremonia con la empresa celebró el 173° aniversario de la Revolución de Mayo. El acto fue presidido por el titular de FF.AA, ingeniero Gastón A. Cassettini.

Por otra parte, en horas de la tarde de ayer quedó inaugurada una muestra histórica de material ferroviario en instalaciones de la estación Retiro del Ferrocarril Mitre. La primera parte del acto se llevó a cabo en las viejas instalaciones del "restaurante", donde hasta el 24 de julio próximo se expondrán piezas de la vajilla y cristalería utilizada en los diferentes coches presidenciales, así como las que componían las dotaciones de los coches comedores, restaurantes, y estaciones ferroviarias, muebles, relojes, estufas, faroles, uniformes, y otros elementos de la historia ferroviaria. Luego, en la plataforma 9 se habilitó una muestra de elementos del antiguo parque rodante, tales como locomotoras a vapor y sus correspondientes vagones, testigos de la dilatada trayectoria de un pasado que ya no existe.

"SOY ARGENTINA, NACI EN MALVINAS"

La partida de nacimiento y el Documento Nacional de Identidad le fue entregado ayer a una habitante de las islas Malvinas. La ceremonia presidida por el intendente metropolitano Guillermo Del Cioppo, se realizó en el Salón de Acuerdos de la Comuna.

● **DOCUMENTACION**

La señora Pamela Margareth McCloud de Reed, tal el nombre de quien recibió su documentación, nació en Puerto Argentino (Islas Malvinas) el 2 de febrero de 1941.

● **"ESTA TIERRA"**

La solicitud de documentación pedida al Registro de Estado Civil y Capacidad de las Personas realizada por la señora de Reed fue en virtud de que "considero que esas islas pertenecen a esta tierra; por lo tanto, mi nácionalidad, por haber nacido en ellas, es la Argentina", dijo la mujer.

Vendedores Ambulantes: Queja

Alrededor de medio millar de vendedores ambulantes manifestaron ayer en las inmediaciones del Parque 3 de Febrero para repudiar "la persecución de que somos objetos —dijeron— y que nos impide y coarta nuestra libertad de trabajo".

Los trabajadores, nucleados en el Sindicato de Vendedores Ambulantes de la República Argentina (SIVARA), pusieron de relieve que "la policía metropolitana nos persigue aplicándonos multas que oscilan entre los dos y diez millones de pesos que, posteriormente, se transforman en días de arresto ante la imposibilidad de abonar el abusivo monto de las multas".

Pormenorizan también que sufren continuamente el secuestro de sus triciclos de venta y que esta situación no tiene fin "debido a que no nos entregan los permisos correspondientes, pese a haberlos solicitado en reiteradas oportunidades".

Luego de esta manifestación, anuncian los damnificados, efectuarán una movilización —el gremio se encuentra en estado de alerta— frente al Ministerio de Trabajo donde pondrán de relieve "la necesidad de una resolución favorable que nos permita trabajar honestamente

Bignone: Lamentable Decisión de las Dos CGT

El presidente, Reynaldo Bignone calificó de "lamentable" la decisión de la CGT de Azopardo y la CGT de Brasil de no integrar la delegación oficial argentina ante la asamblea de la Organización Internacional del Trabajo (OIT), aunque aseguró que la actitud de los sindicalistas "no afecta" las relaciones que el gobierno mantiene con el sector laboral.

Bignone, quien respondió a través de su portavoz, Eduardo Maschwtiz, a consultas formuladas por periodistas en la Casa de Gobierno, sostuvo que la decisión de las centrales obreras "sin lugar a dudas afecta el nivel de la representación argentina" ante ese organismo internacional.

El jefe de Estado sostuvo que "no dejará de llamar la atención el hecho de que esto ocurra justamente en el momento en que se están dando todos los pasos necesarios para producir la total normalización política y gremial de la república".

Reafirmó, no obstante, que el gobierno "ha dado sobradas muestras de estar firmemente empeñado" en cumplir esos objetivos de normalización.

Puntualizó además que las autoridades nacionales "continuarán dando los pasos necesarios" para conseguir esa normalización en el campo gremial manteniendo "total prescindencia e imparcialidad respecto a las diferencias internas que existen en ese campo".

Consultado acerca de si es posible realizar una exhortación destinada a que las centrales obreras revean su actitud, respondió que "la dirigencia gremial conoce cual es el sentir y el obrar del presidente de la Nación, y por lo tanto es ella la que debe hacer sus propias reflexiones y obrar en consecuencia".

Afirmó que la decisión de los gremialistas es "a todas luces lamentable' más allá de las circunstancias internas del país".

Ayuda de los Sindicatos

APOYO DE GREMIOS A LOS AFECTADOS POR INUNDACIONES

Numerosos sindicatos dispusieron efectivizar su ayuda solidaria con los afectados por las inundaciones.

● EMPLEADOS TEXTILES

El consejo directivo nacional del Sindicato de Empleados Textiles (SETIA) ante la grave situación por la cual atraviesan familias en las inundaciones producidas en las provincias de Formosa, Corrientes, Chaco, Entre Ríos y Santa Fe, resolvió donar 500.000.000 de pesos en frazadas y sábanas que serán distribuidas por cada seccional de los lugares antes mencionados.

● INTERSINDICAL

En sesión extraordinaria celebrada al efecto, la Intersindical Portuario-Marítima que nuclea 12 organizaciones del quehacer, dispuso brindar la máxima colaboración y solidaria ayuda a nuestros hermanos que padecen el flagelo de las inundaciones, de una magnitud como jamás había conocido el país. Por unanimidad se aprobó colaborar económicamente aportando un porcentual de la remuneración diaria de los haberes de todos los trabajadores afiliados a las organizaciones adheridas a esta Intersindical, aplicados de acuerdo con las modalidades de cada actividad. Asimismo adhirió a la resolución del plenario de la CGT RA por la cual las organizaciones gremiales recepcionarán en sus hoteles sindicales de todo el país a la mayor cantidad de damnificados que se pueda absorber, especialmente niños.

● MUNICIPALES

"Ante la grave situación que atraviesan los habitantes de nuestro país residentes en las provincias afectadas por las inundaciones (Formosa, Corrientes, Chaco), el intendente municipal, doctor Guillermo del Cioppo, las autoridades del Instituto Municipal de Obra Social y los integrantes de la mesa directiva de la Unión Obreros y Empleados Municipales que encabezan Patricio Datarmini y Amadeo Nolasco Genta, han acordado ceder en forma totalmente gratuita las residencias turísticas ubicadas en las localidades de Salsipuedes y Mina Clavero de la provincia de Córdoba y San Clemente del Tuyú en la provincia de Buenos Aires.

Dicha actitud ha sido asumida en virtud de la imperiosa necesidad de albergar a gran cantidad de niños que serán evacuados de dichas zonas, contribuyendo de esta forma a paliar en parte el afligente y penoso drama que están padeciendo.

Ante esta circunstancia se comunica que han sido suspendidas momentáneamente las actividades turísticas programadas para dichos lugares, entendiendo que la solidaridad de nuestros afiliados acompañará la resolución adoptada".

TEXTILES DE CHACO Y FORMOSA SERAN TRASLADADOS A CORDOBA

La Comisión transitoria de la Asociación Obrera Textil (AOT), que encabeza **Pedro Goyeneche**, comenzó a implementar las medidas tendientes a ayudar a los trabajadores de la zona litoraleña.

A tal efecto, en su reunión de la víspera, la conducción nacional del gremio textil resolvió destinar los hoteles que la AOT tiene en las sierras de Córdoba para albergar a los trabajadores de la actividad afectados por las inundaciones, incluyendo en la asistencia alimentos, medicamentos y cobertura médica integral.

● PRIMEROS CONTINGENTES

El 28 y el 31 del corriente, desde Formosa y Resistencia, respectivamente, partirán contingentes de 450 obreros textiles y sus familias con destino a Córdoba, mientras que la próxima semana se decidirán nuevas e importantes medidas que ayuden a paliar las necesidades de los afectados por las inundaciones, encontrándose la coordinación del operativo sindical a cargo de las secretarías de Asistencia Social, Cultura, Interior y Mutual de la AOT bajo el lema "mejor que decir es hacer y mejor que prometer es realizar".

Para los primeros días del mes entrante, la organización sindical arbitrará los medios para continuar con la ayuda a sus afiliados que atraviesan por tan delicada situación, en base a lo que se reclame de las distintas zonas de emergencia, a través de sus respectivas seccionales.

CANILLITAS

La Agrupación Canillitas Unidos de las zonas de Congreso, Constitución, Boca, San Telmo, Avellaneda y Monte Chingolo entre otras, hace público (a través de un comunicado) su total prescindencia de las centrales obreras tanto de Azopardo como de Brasil y de las 62 Organizaciones, señalando que su posición es la "de una única y poderosa CGT".

Advierte a la vez que "repudia" "la usurpación del nombre de nuestra agrupación 'Canillitas Unidos'" por parte de otros nucleamientos y pone en conocimiento del gremio y la opinión pública "sobre la existencia de gente que falsifica e inventa pronunciamientos con fines divisionistas".

A su vez, resuelve repudiar la decisión del interventor del gremio, de elegir la Comisión Normalizadora ignorando la existencia real y representativa de agrupaciones.

● DOCENTES

La Unión de Docentes de Morón resolvió realizar un paro de actividades juntamente con los maestros de la Unión de Educadores de La Matanza, en fecha a determinar y como protesta por la falta de respuesta.

Metalúrgicos Ratifican Huelga

Los obreros metalúrgicos ratificaron el paro general de actividades dispuesto para el 3 de junio, luego del fracaso de una audiencia celebrada ayer ante la Dirección de Relaciones Laborales del Ministerio de Trabajo.

Las autoridades citaron a una nueva reunión de las partes ante el titular de la repartición, Anselmo Riva, para mañana a las 16.

Voceros metalúrgicos afirmaron que en la reunión "no hubo ni se vislumbra" un posible acuerdo respecto de la adecuación salarial para el gremio.

● CGT EN ACCION SOCIAL

Una delegación de la CGTRA entrevistó ayer al ministro de Acción Social, Adolfo Navajas Artaza, para ofrecerle toda la capacidad hotelera de los gremios adheridos para alojar a las víctimas de las inundaciones en Chaco y Formosa, particularmente niños. Alberto Cladera, que presidió la representación, informó al terminar las conversaciones que se ofreció al gobierno una capacidad de 600 plazas que pueden ser triplicadas a la brevedad.

Con Cladera (Carga y Descarga) asistieron los dirigentes Carlos Godoy (Petroleros Privados), Alberto Silva (SUPE), Arnoldo Cascallares (Alimentación), José Murales (Casas particulares) y Julio Marigliani (Empleados Jaboneros). No asistió Ubaldini por encontrarse enfermo.

Cladera desestimó la posibilidad de que los extremismos puedan "tener éxito e infiltrarse en el movimiento peronista".

"Entendemos que los extremismos van a tratar siempre de infiltrarse, pero creo que el peronismo tiene un solo sentir y una meta muy clara", recalcó.

Afirmó que "va a ser muy difícil" que logren su propósito de infiltrarse.

De este modo respondió a una pregunta referida a declaraciones de Juan Taccone en el sentido de que la organización subversiva montoneros se estaría infiltrando en el peronismo.

Respecto de la reacción del gobierno por la decisión del sindicalismo de no participar de la delegación oficial que irá a la OIT, dijo que "nosotros hemos sido claros en este aspecto".

Sostuvo que "no ha sido todo lo claro el procedimiento" empleado por el gobierno para designar esa misión.

CGT AZOPARDO

Según trascendió en fuentes allegadas a la CGT-Azopardo, podría adelantarse para el jueves la reunión del consejo directivo de la entidad, en caso de producirse "novedades de suma importancia en las próximas horas", referidas al ámbito gremial, lo que podría motivar la reconsideración de su negativa a integrar la delegación oficial que concurrirá a la próxima asamblea anual de la Organización Internacional del Trabajo (OIT).

La misma fuente sostuvo que "se aguardan decisiones concretas del sector oficial referidas a la sanción de la Ley de Asociaciones Profesionales", las cuales podrían efectivizarse en las próximas horas.

Según consignaron las fuentes allegadas a la central azopardista, cuyos principales dirigentes habrían mantenido una reunión en la sede de la Unión Obrera Molinera Argentina, de concretarse el plenario del jueves, inicialmente previsto para el viernes, podría reverse la posición de no concurrir a la asamblea anual de la OIT "siempre y cuando el gobierno dé respuesta a algunos de nuestros reclamos", concluyó la fuente.

DOS OBRERAS SIGUEN HUELGA DE HAMBRE

Dos trabajadoras gastronómicas, **Ana María Torres y Olga Ponce**, enroladas en la Agrupación "12 de Junio" Lista Gris de la UTGRA cumplieron en la mañana de ayer 94 horas de ayuno en plena vía pública, frente a la sede sindical ubicada en Salta 1301, mientras que la tercera ayunadora, **Magdalena Torrilla**, continúa internada en el Sanatorio Antártida y sometida a cuidados intensivos, adonde fue trasladada luego de sufrir un preinfarto. El secretario de organización de la citada agrupación gastronómica, **Dante Camaño**, informó que el estado de la trabajadora internada es de "carácter reservado".

Las obreras iniciaron la huelga de hambre el sábado pasado frente a la filial Capital de la Unión Trabajadores Gastronómicos (UTGRA) en señal de protesta por la comisión transitoria designada por el Ministerio de Trabajo en el citado gremio, en la cual se otorgó mayoría de representantes a la corriente interna enrolada en la CGT-Azopardo en detrimento de los sindicalistas de la CGT-RA, a quienes apoyan las trabajadoras que llevan adelante el ayuno de protesta.

● CONCENTRACION

Mientras tanto, ayer 2 grupos antagónicos se concentraron frente a la sede de la seccional Capital de UTGRA y las 2 mujeres mantuvieron en el mismo lugar la huelga de hambre, en sendas manifestaciones del conflicto suscitado en torno a la normalización de la mencionada entidad sindical.

El conflicto se originó cuando 2 de los 8 integrantes de la comisión normalizadora designada el 13 del corriente por el Ministerio de Trabajo impugnaron al organismo y se negaron a asumir sus cargos. El resto de la comisión recibió el gremio de manos del interventor, coronel **Abasalon Suasnabar**, y designó como secretario general a **Eduardo Rossi**. Luego hubo un contacto entre los sectores en pugna, pero sin lograrse hasta el momento un acuerdo.

ITALIANOS

QUE TENGAN PENSIONES ATRASADAS
TRAMITAMOS PERSONALMENTE EN ROMA
SU COBRO
EN BUENOS AIRES
GASTOS POR NUESTRA CUENTA

Venezuela 871 - Dto. (8)
Capital T.E. 34-9814

Anticipan un Paro en la Construcción

El sector de la CGT de Brasil de la Unión Obrera de la Construcción (UOCRA) lanzará un paro general de actividades si en el término de quince días no cesa la intervención militar, según anunció el último secretario general, Rogelio Papagno, al presidir una concentración de un millar de albañiles realizada frente a la sede de la organización, en Rawson 42.

● ANTORCHAS Y CARTELES

Los trabajadores adictos a Papagno y llegados de distintos puntos del Gran Buenos Aires y el interior del país se congregaron frente a la sede de la UOCRA enarbolando antorchas y carteles, y vivaron reiteradamente al sindicalista y a la CGT de Brasil.

Papagno ratificó el reclamo de que el gremio se normalice "ya mismo", cese la intervención militar "y se nombre indistintamente una comisión normalizadora transitoria o un delegado normalizador, para que con el voto directo, los trabajadores de la construcción elija a los verdaderos dirigentes que conducirán a la UOCRA".

La manifestación se realizó a partir de las 18.30. Estaban presentes delegaciones de Paraná, Avellaneda, La Plata, Campana, Moreno, San Justo, Quilmes y muchas otras del Gran Buenos Aires y el interior.

Ratificó el alineamiento de ese sector junto a la CGT de Brasil, las 62 Organizaciones y manifestó el "incondicional apoyo al Movimiento Nacional Justicialista en la persona de la compañera María Estela Martínez de Perón".

Durante su alocución, frecuentemente interrumpida por aplausos, Papagno reclamó también un "salario digno" para los obreros de la construcción, y descalificó al dirigente radical Raúl Alfonsín y rechazó la denuncia de éste respecto de un supuesto pacto sindical-militar.

Lo Pondrán en Marcha los Mecánicos con un Acto en Santa Fe

PLAN DE MOVILIZACION

El sector azopardista del Sindicato Mecánico pondrá en marcha el viernes un plan de movilizaciones en todo el país, en apoyo de reclamos salariales y la normalización del gremio, con un paro seguido de una concentración que se realizará el viernes a las 17 en la ciudad de Santa Fe y en la que los organizadores esperan reunir 8.000 personas.

La de Santa Fe será la primera de las movilizaciones regionales en los principales centros de acción del país, que finalmente confluirán "en una masiva movilización de todos los trabajadores del gremio del país, donde la estrategia podría coincidir también con todos los trabajadores de gremios intervenidos", se informó en un comunicado firmado por **Rubén Cardozo.**

La movilización en Santa Fe se realizará bajo el lema de "salarios justos y basta de intervenciones militares a los sindicatos", y contará con la participación de trabajadores de las seccionales de Santa Fe, Rosario, Venado Tuerto y Rafaela.

Los trabajadores se concentrarán frente a la sede del SMATA, en Boulevard Pellegrini y López y Planes, y luego tomarán por esta última calle hasta San Martín para dirigirse hasta la casa del Gobierno, tras recorrer 25 cuadras.

Allí se realizará el acto principal, donde hablarán **Rubén Gaziano** (UOCRA) titular de la CGT provincial; **Ricardo Canaveri** (Sanidad), de las 62 Organizaciones y **Cardozo.**

Uno de los reclamos fundamentales de los mecánicos azopardistas agrupados en el Movimiento Nacional de Unidad Automotriz Lealtad a Kloosterman, es que se reemplace la intervención militar en el SMATA por una comisión normalizadora.

Respecto de la inquietud salarial, el documento de lealtad a **Kloosterman** señala que el sueldo "que percibimos alcanza solamente para los primeros 10 días del mes y luego hay que sobrevivir como se puede.

"El costo de vida aumenta —prosigue— en porcentajes escalofriantes, mucho más allá de lo que dicen los índices oficiales, de modo que los artículos de primera necesidad de la canasta familiar aumentada cada hora, de la misma forma se desvalorizan los salarios".

La nota recuerda que el gremio está en "estado de alerta" y aclara que "ante la falta de una respuesta del gobierno a nuestros reclamos es que comenzamos a movilizarnos para lograr un salario justo.

FIJARAN MAÑANA LA FECHA DEL PARO DEL PERSONAL ESTATAL

La Confederación General de Trabajadores del Estado (CGTE) —que nuclea a 1.300.000 empleados— fijará el jueves la fecha de un paro de 24 horas por "la indiferencia de las autoridades gubernamentales ante los reclamos salariales".

La fecha del cese de actividades se resolverá durante un congreso que se realizará desde las 15 en la sede de la Asociación de Trabajadores del Estado (ATE).

El paro había sido resuelto la semana anterior y esa medida fue ratificada por el secretario general de la CGTE, Miguel Roberto Candore, quien también es titular de la Unión del Personal Civil de la Nación (UPCN).

Señaló Candore que el paro se va a realizar por "la indiferencia e insensibilidad de las autoridades gubernamentales ante los reclamos salariales".

Voceros de la CGTE dijeron que uno de los motivos que impulsó la decisión de adoptar la medida de fuerza es la "inercia gubernamental" ante su compromiso de constituir comisiones mixtas para mejorar las remuneraciones de las categorías más bajas.

La CGTE nuclea a UPCN, la Federación Argentina de Trabajadores de Universidades Nacionales (FATUN), la Unión de Obreros y Empleados Municipales (UOEM) y al Personal Civil de las Fuerzas Armadas.

Venga a conocer el respaldo tecnológico de cada vuelo de Aerolíneas Argentinas.

COLONNESE & ASOCIADOS / Telam

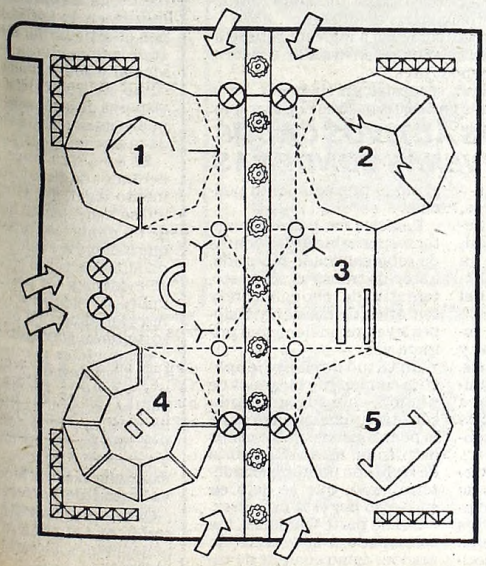

Entre el 20 de mayo y el 5 de junio, Buenos Aires será sede del Congreso Panamericano del Transporte y de la Exposición Feria Internacional del Transporte, sus Industrias y Servicios. Ambos eventos se realizan en **Parque Norte, avenidas Intendente Cantilo y Güiraldes.**

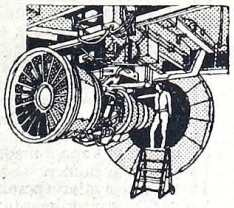

Principal objetivo del acontecimiento: el intercambio de conocimientos sobre el papel fundamental que le corresponde al transporte en el proceso integrador de América Latina. Aerolíneas Argentinas está presente con un importante stand de 800 metros cubiertos donde, con personal idóneo y modernas técnicas audiovisuales, informa –a todos los niveles– sobre los aspectos menos divulgados de su compleja actividad en tierra. Y los servicios que ofrece tanto a empresas de aviación comercial como aquellas dedicadas a los más diversos rubros:

1 - Capacitación y Simuladores de Vuelo.
2 - Mantenimiento.
3 - Meteorología.
4 - Sistemas de Computación.
5 - Comercial y Microcine.

La Muestra es también protagonizada por las principales firmas del continente dedicadas al transporte. Y está esperando su visita para hacerle conocer el más moderno vehículo de integración americana.

AEROLINEAS ARGENTINAS
Gente con mundo.

Horario Feria: Lunes, Martes, Miércoles, Jueves y Domingos de 10 a 20 hs./Viernes y Sábados de 10 a 22 hs.

MAS DETALLES SOBRE LA PERSONALIDAD SICOPATA DEL ASESINO DE CONSTITUCION

"Algo no Funcionaba en su Cabeza"

El encargado del edificio donde se desarrolló la tragedia, aportó a CRONICA nuevos datos sobre la personalidad sicópata del uxoricida. "Algo no funcionaba bien en su cabeza", dijo.

Cuando aún no se ha disipado la lógica conmoción provocada por el sangriento episodio del que fueran principales protagonistas **Mario Fernández** y su esposa **Alejandra Beatriz Natacha**, surgen nuevos detalles que ponen claridad meridiana a la personalidad sicópata del brutal asesino de Constitución. **Julio Moreira**, el encargado del edificio de la calle Piedras 1333 en cuyo cuarto piso se desarrollara la tragedia en la que la desdichada mujer fuera bárbaramente apuñalada en presencia de su hijita de apenas 4 años, habló así para CRONICA:

"Se trataba de un matrimonio que, si bien no vivía con lujo, tampoco le faltaba nada. A él le gustaba mucho la música clásica y tenía un equipo muy bueno, aunque muchas veces creó problemas con sus vecinos a raíz del volumen excesivamente alto con que la escuchaba".

En lo concerniente al comportamiento del uxoricida, manifestó Moreira que **"Sin duda, evidenciaba gran tensión no solo cuando conversaba conmigo, sino también con los demás vecinos. Solía tomarse la cabeza con ambas manos, como si algo le molestara dentro de ella y, en otras oportunidades, efectuaba incoherentes movimientos con sus manos. Evidentemente, algo no "funcionaba" dentro de don Mario, quien también protagonizaba con su esposa duras rencillas casi a diario. Esto era ya tan habitual, que el día del suceso se escuchó una discusión airada, a la que nadie asignó la magnitud que habría de tener..."**

Al preguntarle sobre la señora Alejandra Beatriz, manifestó que causaba muy buena impresión a cuantos la trataban. Enfatizó, sin embargo, que **"En los últimos dos meses, advertimos con mi esposa que había perdido unos 10 kilos de peso. No creo** —especificó a otra pregunta— **que ello fuera debido a alguna enfermedad, pues se atendía periódicamente con el mismo médico del señor Fernández. Tampoco sus preocupaciones podían girar en torno a problemas económicos, que creo no los tenían. Era, como se dice, una verdadera ama de casa".**

SCHOKLENDER FUE INTERVENIDO AYER

Como consecuencia de la huelga de hambre cumplida en su momento por **Sergio Mauricio Schoklender**, quedaron en su organismo irreversibles secuelas gastrointestinales que fueron necesarias corregir por medio de cirugía. Fue así que en la tarde de la víspera, el procesado acusado de haber dado muerte a sus padres, debió ser intervenido quirúrgicamente en el Hospital Penitenciario Central de la U-1, de Caseros.

¿LLEGAREMOS A LAS ELECCIONES?

UNA ENCUESTA QUE REVELA LA PREGUNTA QUE SE HACEN MUCHOS ARGENTINOS

POLICIA ROSARINA INVESTIGA ENIGMATICA MUERTE DE NIÑO

ROSARIO, 24 (Télam).— El juez de instrucción de la quinta nominación, doctor **Néstor Vico Gimena**, dispuso la investigación de las causas que provocaron la muerte en la madrugada de hoy, de un niño internado desde hacía más de 48 horas en la sala de terapia intensiva del sanatorio "Parque", ubicada en Oroño 860, de esta ciudad.

Hijo y sobrino nieto de médicos de reconocida trayectoria en este medio, el niño habría sido internado oportunamente víctima de fuertes golpes en el estómago, incluso presentando lesiones óseas en las costillas.

El hermetismo existente en torno del caso ha impedido conocer otros detalles concretos, pero a la vez ha dado paso a algunos trascendidos de fuentes responsables, que formarían parte del sumario que se sustancia judicialmente.

Así, se supo que el niño fallecido era hijo del doctor **Jorge Imhoff**, psiquiatra, y sobrino nieto del destacado otorrinolaringólogo profesor **Domingo R. Imhoff.**

Con relación a los golpes recibidos por el pequeño acciso —cuya edad tampoco fue revelada—, una fuente asegura que se hallaría detenida la fámula de la familia de Jorge Imhoff, quien a su vez se hallaría separado de su esposa desde hace algún tiempo. Otra versión indica que se trataría de golpes aplicados por un experto, un karateca, por ejemplo, ya que no han dejado prácticamente huellas sobre el cuerpo del niño.

Esta última hipótesis se relaciona a otro hecho, del que habría sido víctima el doctor Jorge Imhoff, a quien se le habría intentado robar el automóvil días atrás, estacionado frente al propio sanatorio "Parque".

En Bolsas de Azúcar y Café Metían Narcóticos

LA PLATA, 24 (Télam).— Personal de la División Toxicomanía de la Policía de la Provincia de Buenos Aires, en procedimiento realizado en una finca de la localidad de San Miguel, partido de General Sarmiento, detuvo a un individuo que desde hace varios años venía ingresando estupefacientes al país, desde Brasil, en bolsas de azúcar y café, según informó hoy aquí la jefatura de policía.

El traficante fue identificado como **Francisco Honorio Aregualti** (a) **"Cacho"**, de 37 años, guía de turismo, afincado en Foz de Iguazú, Brasil, y transitoriamente en el domicilio donde fue atrapado, Las Heras 2760, de San Miguel.

Aregualpi, confesó que desde su provincia natal (Entre Ríos), en 1976 se fue a vivir a Foz de Iguazú, tomando contacto allí con traficantes internacionales de drogas.

Desde ese momento, agregó, comenzó a ingresar estupefacientes a la Argentina, disimulados en envases de azúcar y café, que los vendía en Buenos Aires.

En un bolso que la policía secuestró en su poder, se le encontró marihuana valuada en 5.000 cruceiros el kilogramo.

CORDOBA: DOS ACTIVOS CACOS SUFRIERON SEVERAS CONDENAS

CORDOBA, 24 (Télam).— Dos activos delincuentes, autores de numerosos hechos contra la propiedad, fueron condenados aquí a diez y siete años de prisión por la Cámara Primera del Crimen de esta ciudad.

El fallo de ese tribunal, recayó en **José Noe Palacios** y **Alfonso del Valle Quiñones**, quienes fueron hallados culpables de numerosos robos a mano armada en perjuicio de varios repartidores, un negocio y un taximetrista.

Los hechos juzgados tuvieron lugar entre los meses de abril y mayo de 1982, e incluso en uno de ellos, Palacios intentó someter a sus bajos instintos a una de las víctimas, y posteriormente se resistió al procedimiento policial.

Palacios fue hallado coautor responsable de los delitos de robo calificado reiterado, autor de abuso deshonesto, tentativa de robo calificado y tentativa de evasión y lesiones leves, reincidente por primera vez.

En virtud de ello, se le aplicó la condena de diez años de prisión, que fue unificada con otra impuesta en 1978, en la pena única de quince años de prisión, más la accesoria de reclusión por tiempo indeterminado, que se dejó en suspenso por esta única vez.

Por su parte Quiñones, fue condenado a siete años de prisión, como coautor de robo calificado reiterado.

Santa Fe: 25 de Mayo en Libertad

SANTA FE, 24 (Télam).— El Poder Ejecutivo de la provincia dispuso conmutar penas impuestas a internos alojados en unidades penitenciarias de ambas circunscripciones judiciales, dependientes de la Dirección General del Servicio Penitenciario.

Según se indicó oficialmente, la medida se enmarca en lo instituido por el artículo 72, inciso 16 de la Constitución Provincial y se fundamenta, como es tradicional, en vísperas de celebrarse un nuevo aniversario del día de la patria.

Se señaló en los considerandos de dicho instrumento legal, que el mismo se instrumentó luego de un minucioso estudio, que incluyó la evaluación de aquellos casos en que se evidencia un positivo índice de recuperación y resocialización, en base a caracteres conceptuales y conductales que registran los internos peticionantes de la gracia, la cual se aplica con criterio de mesura y moderación y en función excepcional, a fin de que coadyuve a estimular las aptitudes y voluntad de corrección.

Cabe expresar finalmente que el número de beneficiados alcanza al centenar

CENSURA:

LA PROHIBICION A "DOÑA FLOR", AL MUÑECO DE LA MANZOTTI Y AL FILME DE JUSID

MANCERA:

TERMINO EN TV Y RADIO: COBRO 19.880 DOLARES SOLO POR FIRMAR SU "DESPEDIDA"

EVITA:

EL 17 DE OCTUBRE REVIVIRA A TRAVES DE NELLY VAZQUEZ

ARMANDO:

BOCA SE CAYO Y YA HAY "PLANES" PARA VOLVER CON LORENZO

LOS NUEVOS PESOS ARGENTINOS

REENCUENTRO: SERRAT Y MADRE DE SU HIJO

LA INUNDACION QUE NO SE QUIERE VER

NERVIOS: CURA CON BIOENERGETICA

Manubens Calvet: Juez Paraguayo Ordenó la Captura de Dolores

ASUNCION, 24 (AFP y ANSA).— La ya famosísima Dolores Manubens Calvet, que dice ser "hija natural" del multimillonario argentino Juan Feliciano Manubens Calvet está siendo buscada por la policía de acuerdo a lo ordenado por la Justicia local.

El sorprendente pedido de detención de Dolores provino del juez en lo Criminal del séptimo turno, Mario Soto Estigarribia en el último fin de semana, razón por la cual tardó en tomar estado público. Recién ayer los medios periodísticos locales publicaron esta noticia bomba. Por otra parte se ignora el paradero de la presunta heredera de más de trescientos millones de dólares.

El multimillonario pasó sus últimos años en la zona más agreste de la cadena montañosa de la provincia argentina de Córdoba, donde falleció. Este juicio lleva ya varios años y ha tenido la virtud de provocar mucha atención en la opinión pública pues se han visto involucrados altos prelados de la Iglesia Católica, el mismo estado del Vaticano y otras figuras conocidas en la vecina república.

La semana pasada un juez de la citada provincia se declaró incompetente en el caso. Como se sabe, la Justicia argentina acusa a Dolores de haber cometido falsificación de documentos y por lo tanto elevó un pedido de extradición a las autoridades paraguayas sin obtener hasta la fecha un resultado favorable. A propósito de ello, el fiscal general del Estado dictaminó hace algunas semanas que no procedía el pedido argentino porque el expediente "adolecía de graves defectos de fondo y de forma". Se abre una nueva instancia en este sonado caso. El suspenso se ha creado con la orden de detención y el ignoto paradero de Dolores. Habrá que esperar para poder avizorar hacia donde se dirige el giro repentino de las autoridades locales.

En Acido Comunicado Exponen sus Exigencias y Advierten que no Permitirán "ser Avasallados"

PLANTEO POLICIAL EN SANTA FE

SANTA FE, 24 (NA).— **Efectivos de la Policía Provincial reclamaron hoy un sueldo básico de 12 millones de pesos para el agente recién ingresado, a la vez que aclararon que si bien no adoptarán medidas de fuerza tampoco permitirán "en lo más mínimo ser avasallados" y que elevarán sus exigencias al Ministerio del Interior.**

Los reclamos salariales están contenidos en un comunicado —el número uno— que fue difundido "en conjunto" por la "oficialidad jóven, suboficiales y agentes de la policía provincial de Santa Fe", tal que consta en el texto que se hizo llegar a los medios de prensa locales.

En el petitorio se hicieron graves cargos a los responsables de la conducción económica y en uno de los párrafos los efectivos policiales se pronunciaron **"contra intereses personales que intentan mantener pobre y desmantelada"** a la policía.

Añadieron que a esa política **"responden hombres que manejan el timón económico y político del país".**

Señalaron que **"desde hace tres años el personal de la repartición provincial no recibe uniformes y calzado".**

Por ello preguntaron **"¿A dónde va el prespuesto destinado para tal fin anualmente?**

Precisaron que un agente percibe mensualmente un sueldo neto de 8.554.000 pesos y que con ese monto debe comprar uniformes que cuestan 4.500.000 pesos.

Subrayaron que con el último aumento otorgado por las autoridades provinciales, el agente incrementó sus haberes en 1.840.000 pesos, en tanto que un comisario **"con la recomposición salarial percibió de aumento la suma de 14 millones de pesos, es decir más de lo que un ingresante gana en todo un mes de trabajo".**

Señalaron también que los agentes arriesgan sus vidas en actos de servicio y estimaron que la superioridad **"no está interesada en lo más mínimo en solucionar los problemas de su personal"** posiblemente porque **"estén obligados a respaldar la política restrictiva y empobrecedora de las actuales autoridades".**

Denunciaron que "todo cuanto se haga para reprimir la vitalidad y el desarrollo de las clases inferiores viola gravemente la justicia.

● SIN REACCION OFICIAL

N. de la R.: Telefónicamente *CRONICA consultó* a un portavoz de la Jefatura de la Policía santafecina quien señaló que aún no se ha producido ninguna reacción oficial en dicha institución. Agregó el portavoz que el comunicado fue distribuido a los medios periodísticos pero ningún comunicado se dirigió específicamente a la Jefatura de Policía.

CITY BELL: HAY PREOCUPACION POR DEPRAVADOS

LA PLATA, 24 (Télam).— Pese a que la policía local ha confirmado la detención de tres depravados, uno de ellos deficiente mental, la población de la localidad de City Bell, partido de La Plata, continúa preocupada por la aparición en la zona de sujetos que han atacado a mujeres en esa región.

La policía de la zona indicó que los tres detenidos —cuyas identidades no se proporcionaron— están acusados de exhibicionismo, aunque uno de ellos es inimputable por tratarse de un deficiente mental afincado en la misma localidad.

No obstante se admitió que se conocen denuncias de otras mujeres que fueron atacadas por otro sujeto que al parecer aun no fue localizado. El aberrante desconocido intentó someter a colegiales y jovencitas en el barrio Savoia y otras zonas de la misma localidad de City Bell, pero se frustraron sus propósitos cuando las víctimas pidieron auxilio y varios vecinos pusieron en fuga al violador.

La población expresó su preocupación por estos hechos y reclamó una mayor vigilancia policial, especialmente en las primeras horas de la noche, hasta la medianoche

Llevarán a la Justicia al Sacerdote Larroca

LA PLATA, 24 (NA).— **El jefe del servicio penitenciario de la provincia de Buenos Aires, coronel (RE) Fernando Guillán comunicó hoy que "en su momento" entablará las "acciones judiciales pertinentes" contra el sacerdote Roberto Larroca quien lo acusó de negligencia en el cumplimiento de sus funciones.**

Larroca denunció que existe **"una verdadera mafia"** en la conducción de este tipo de internados, donde los menores son sometidos frecuentemente a **"torturas y malos tratos".**

El jefe del servicio penitenciario aludió en el caso concreto de un menor que fue mencionado por el sacerdote en su denuncia de ayer.

En ese sentido aclaró que **"el menor fue trasladado por disposición del juez de Menores de Junín, doctor Roggero, desde el Instituto "Estrada" a la unidad 10 de Melchor Romero para estudios siquiátricos (que arrojaron un diagnóstico de frenastenia menor)".**

"Allí —continúa el comunicado— **el menor fue alojado como único habitante de una sala y sin contacto con ningún otro interno, tampoco se le suministró terapia de electroshock, ya que se trata de un medio curativo desterrado por su obsolescencia de las prácticas médieas de este servicio penitenciario".**

"Posteriormente el magistrado que se menciona —señala el informe oficial— **dispuso el traslado del menor al Instituto "Aráoz Alfaro" dependiente de la Subsecretaría del Menor y la Familia, del que fugara".**

Añade por último que tras la recaptura del menor, **"el doctor Roggero dispuso su alojamiento en el Instituto Neurosiquiátrico Alejandro Korn del Ministerio de Salud".**

El sacerdote denunció ayer que un menor **"con oligofrenia leve"** había sido trasladado del Instituto Estrada, a **"un pabellón de mayores del Instituto Lombroso, donde presumo que fue reiteradamente violado".**

Adjudicó responsabilidad en este hecho al titular del servicio penitenciario, coronel Guillán a quien imputó además el hecho de que **"todos los guerrilleros recluidos en cárceles provinciales están continuamente conectados".**

● INDICACION EXPRESA

El procurador general de la Suprema Corte de Justicia de la Provincia de Buenos Aires, Oscar Munilla Aguilar, dijo hoy que la denuncia contra el sacerdote Roberto Larroca, por supuesta violación de un menor, fue presentada por "indicación expresa" suya.

GANE CON EL 9 EL HOGAR DE LA FELICIDAD

1er PREMIO: UN DEPARTAMENTO DE DOS AMBIENTES COMPLETAMENTE INSTALADO CON MUEBLES Y ENSERES DE LAS MAS FAMOSAS MARCAS.

60 FABULOSOS PREMIOS MAS!

Millonarias órdenes de compras ● Video Juegos ● Televisores ● Heladeras ● Lavarropas ● Cocinas ● Lavavajillas ● Amoblamientos de baño ● Cortinados ● Cubiertos ● Muebles de dormitorio ● Muebles de living ● Y otros importantísimos Premios.-

INSTRUCCIONES

Llene el formulario con las marcas que diariamente anunciaremos por el Canal 9, en las tandas publicitarias, desde el 13 de mayo próximo, cada vez que se mencione "El hogar de la felicidad tiene..."

El concurso finalizará el día 13 de junio de 1983.

A partir de ese momento, los participantes dispondrán de 10 días de plazo (hasta el 23 de junio inclusive) para enviar tantos formularios como deseen.

Vencido ese término, se extraerán en presencia de escribano y público, de entre toda la correspondencia recibida, las cartas correspondientes al primero, y demás premios, por orden correlativo, previa verificación del correcto llenado del formulario.

IMPORTANTE

Llene este formulario, póngalo en un sobre y coloque en el remitente su nombre, dirección y número de documento. Envíelo a "Gane con el 9", Canal 9, Gelly 3378, C.P. 1425, Capital, o llévelo personalmente.

EL HOGAR DE LA FELICIDAD tiene:

ALFOMBRAS	AMOBLAMIENTO DE BAÑO	AMOBLAMIENTO DE COCINA
ASPIRADORA	AUDIO	AZULEJOS
BATERIA DE COCINA	COCINA	COLCHONES
CORTINADOS	CUBIERTOS	DEPARTAMENTO
DESPENSA	GRIFERIA	HELADERA
LAVARROPAS	LAVAVAJILLA	LUZ DE EMERGENCIA
MAMPARA DE BAÑO	MAQUINA DE COSER	MUEBLES DORMITORIO
MUEBLES LIVING	MULTIPROCESADORA	ORGANO ELECTRONICO
REVESTIMIENTOS	SABANAS	SANITARIOS
TELEVISOR	VAJILLA DE PORCELANA	VIDEO JUEGO

REMITENTE (MAYOR DE 18 AÑOS)

Nombre _____ Nº Documento _____

Dirección _____

DOLORES

Brazos, Piernas, Cintura, o Espalda, Fricciones de Aceite Esmeralda

Pruébelo

Como siempre el eficaz remedio más económico que se conoce. Venta en farmacias.

EN 25 DE MAYO, UN GRITO S

● *De Argentinos-River, Racing-Estudiantes, Independiente-Racing*

AFA SECCION RETAZOS

REUNION DE PRESIDENTES: En la habitual reunión de presidentes de clubes de primera división se trataron varios temas. El más importante fue la realización de los campeonatos a realizarse el próximo año. Si bien no hubo comunicado oficial, algunos trascendidos indican que habría una idea de iniciar la temporada con el Torneo Nacional y al llegar a la etapa definitoria arrancar simultáneamente con el Metropolitano. De cualquier manera todavía no es más que una idea y se continúa estudiando posibilidades.

SEGURIDAD PARA LOS ARBITROS: En la misma reunión de presidentes se trató el tema. Al respecto se está estructurando la posibilidad de que, una vez finalizados los partidos, los árbitros sean conducidos por efectivos policiales hasta la comisaría que tenga a cargo la seguridad del estadio, para ofrecerles a los "hombres de negro" mayor protección.

NIETO HABILITADO: El defensor riverplatense fue habilitado por el Tribunal de Penas de AFA y por lo tanto podrá integrar el elenco "millonario" que enfrentará hoy a Argentinos Jrs.

PROYECCION '86: Dada la gran repercusión que causó el mencionado Torneo juvenil, se está tratando la continuidad del mismo. A diferencia del que se está jugando, se estudia la posibilidad de que una cantidad de jugadores mayores (aún no determinada) integren sus respectivos equipos.

REUNIONES EXTRAORDINARIAS: A partir de este mes, se producirán reuniones extraordinarias entre los presidentes de los clubes de primera "A". Se ha fijado como día para las mismas los últimos miércoles de cada mes. En ellas se tratarán temas generales y consultas de la marcha de las instituciones que presiden.

¡FELIZ CUMPLEAÑOS!

No sólo la Patria cumple años en la fecha, ya que tres importantes clubes de nuestro medio también nacieron un veinticinco. Ellos son River, Platense y Defensores de Belgrano. El "millonario", que cumple hoy su 82° Aniversario fue fundado en 1901 por varios jóvenes que quizás no imaginaron la grandeza alcanzada por la institución de la banda "roja". Cuatro años más tarde se fundó Platense, que tuvo sus inicios por el barrio de Saavedra y que con el paso de los años se trasladó a Vicente López.

Por su parte "Defe" de Belgrano nació en 1906, a despecho de varios jóvenes que se reunían en Plaza Alberdi. Tampoco podemos dejar de mencionar a Leandro N. Alem de General Rodríguez, que ayer cumplió sus jóvenes 58 años. Para todos ellos un muy feliz cumpleaños.

Usted, hincha de un equipo de primera, es uno de los pocos privilegiados de este país. Sí señor, hoy no deberá madrugar como esos de la 'B' que saldrán para la cancha cuando empiece a asomar el sol del 25. Usted, en cambio, solo deberá resignar la siesta del feriado nacional y abandonar la sobremesa en familia para salir rumbo a Parque Patricios, Liniers, Avellaneda o Banfield. Allí lo esperan a partir de las 15.30, Racing-Estudiantes, Argentinos-River, Independiente-Unión y Temperley-Central; **de los ocho "sobrevivirán" los cuatro semifinalistas del Nacional '83 que desde el domingo iniciarán —por suerte— los últimos tramos del certamen. Ahora, si el equipo de sus amores ya no tiene nada que hacer, aproveche para sacar a pasear a la "tribu" y patee la radio al demonio...**

En pleno reino **"quemero"** volverán a verse **Racing y Estudiantes,** protagonistas de un partidazo en **La Plata** el domingo pasado, que ojalá vuelvan a repetir en la cancha de **Huracán.**

Para clasificar **Racing** debe ganar por tres goles de diferencia, o por dos para aspirar a jugar el suplementario. Cualquier otro resultado dejaría irremediablemente afuera a la "Academia". Por supuesto: si se llega al tiempo adicional y en los treinta minutos no hay un ganador, habrá que recurrir a los penales. Primero se ejecutará una serie de cinco, rematados en forma alternada, y si persiste la paridad se patearán series de un penal hasta que salga un ganador.

Vayamos ahora a los dos equipos. Los **"Pinchas"** no efectuarán ningún cambio, cosa lógica después del **3-1** y con **"baile"**, por momentos. En cambio **Rogelio Domínguez** hará ingresar desde el vamos al puntero **Horacio Ignacio Matuszyczk** por el expulsado **Luis Américo Valoy.**

Sigamos nuestro viaje. Vamos hasta Liniers. Allí **Argenti-**

ARGENTINOS - RIVER

ARGENTINOS: Alles; Villalba, Pavoni, Landucci y Clarán; Lemme, Batista y Videla; Castro, Pasculli y Ereros. DT: Angel Labruna.

RIVER: Fillol; Gordillo, Saporiti, García y Olartiocoechea, Messina, Merlo y Tapia; Bica, Chaparro y Gordon o Enrique. DT: José Varacka.

Arbitro: Jorge Romero.

Cancha: Vélez Sársfield.

TEMPERLEY - CENTRAL

TEMPERLEY: Cassé; Aguilar, Issa, Pris y Villalba; Vargas, Masotto y Aladape; Dabrowsky, Scotta y Finarolli. DT: Humberto Zucarelli.

CENTRAL: Rodríguez, Ghielmetti, Celiz, Balbis y A.Killer; Ludueña, Esperandío y Campagna; González, Iglesias y Scalise. DT: C.Rodríguez.

Arbitro: Juan Carlos Loustau.

Cancha: Banfield.

SU PARTIDO ES

A la Hinchada de Chicago, Perdón

Tenemos un slogan y nuestra obligación es respetarlo. Pueblo, para nosotros es todo lo bueno, todo lo santo. La hinchada de Nueva Chicago forma parte de ese pueblo, que orgullosamente integramos... En el afán de gastar una ironía, dijimos que integrantes de esa barra, eran "mercenarios". Fue en oportunidad del último encuentro, Racing-Loma Negra, donde los directivos del equipo de Olavarría regalaron 200 entradas en Mataderos, entendemos que para obtener un aliento extra.

El término "mercenario", ofendió a algunos integrantes de esta hinchada. Y ahora, analizando en frío nuestra definición, concluimos que cierta razón tienen. Como es de personas de bien reconocer la falta, pedimos disculpas; descontando, que también es de caballeros, aceptar el error como algo humano.

HOY SE DECIDE EL F

Hoy es el día de la Patria... Puede ser el día de Faraone. Desde que Boca quedó eliminado del torneo Nacional, la cabeza del técnico va y viene atada en una soga con colores azules y amarillos. Solo resta saber si se afirma, o bien, alguno corta la misma definitivamente.

Ayer, en el Banco Credicoop, en la oficina que pertenece al asesor financiero del club, Heller, se reunieron Noel, Chio, Laganá, Del Bene y el gerente señor Franchi. Como es de imaginar el tema fue la continuación de Carmelo Faraone al frente del plantel boquense. Mientras se realizaba esta reunión, el técnico realizaba una práctica —la primera después de haber sido derrotado por Argentinos— con algunos jugadores en los bosques de Palermo. No hay nada resuelto hasta el momento. Se brindan opiniones, que desde ya adelantamos, son dispares pues mientras algunos están con la continuidad de Faraone, otros piensan que se impone un cambio al frente del cuerpo técnico. Lo que si está confirmado es que cualquier resolución, que ne por objeto no crear ri entre los integrantes de l y la comisión directiva.

El motivo por el cual mar alguna determinaci subcomisión de fútbol no vos, tan solo analiza la si este pequeño inconveni —con escarapela y todo— dos anteriormente y el se Abbatángelo y el tesore que entonces si están de adoptar alguna decisión de Carmelo Faraone, al sional del club boquens

Mañana, en la habit directiva de los días jue informe detallado de lo vos de la entidad. Nosot primicia, esta misma no

De Corigliano y Santilli

Hablar de River y Boca presupone un enfrentamiento. Pero no siempre es así, más allá de la rivalidad —que existe— también hay amplios conductos donde se buscan y logran coincidencias. Claro está, todo ello afuera de la cancha... El lunes por la noche, convocados por el **Ateneo Justicialista "Juan Domingo Perón"**, disertaron el **doctor Hugo Santilli**, vocal de River, y **Domingo Corigliano**, ex dirigente de Boca y decidido a volver a la dirección del club nada más ni nada menos que apoyando la gestión de **Alberto J. Armando**, en una gran lista de coalición.

Pero dejemos de lado las aspiraciones de **Santilli**, candidato a la presidencia por el sector opositor más importante de River, y el deseo de **Corigliano**, para hablar de la problemática del fútbol, tema que los dos abordaron sin concesiones y en un plano de casi absoluta coincidencia, porque **"Boca y River** como sentenciaron ambos —**por representar a las más caudalosasparcialidades— deben tener que levantar su voz para hacer que este fútbol, casi en estado de agonía, vuelva a ser el más popular de los deportes".**

Santilli dijo concretamente que en la **Ley del Deporte** debe insertarse un articulado que obligue a los directivos a responder con sus patrimonios personales avalando los manejos de sus clubes. **"No puede ser** —sentenció— **que un señor llegue a la conducción de una institución que tiene un superávit de 1.000.000 de dólares y cuando se vaya, deje un déficit de 5.000.000 de dólares y pueda pasearse tranquilamente por la calle Florida, sin que nadie le pida una rendición de cuentas. Esto debe acabarse. Y para que ello ocurra, los dirigentes deben equipararse a los que dirigen sociedades anónimas, donde si, deben responder por los manejos de esas sociedades. No pueden ni deben sorprender más la buena fe de nadie. Y seguramente no se la sorprenderá más, porque así desaparecerán esos señores que viajan a Chascomús pagándoselo de su bolsillo y a París a costa de la institución que dicen representar...".**

Corigliano, que aprobó las palabras de Santilli, habló de la formación de un fondo compensador, cosa que permitiría a los jugadores obtener una suerte de jubilación al término de su carrera. **"Con esto** —afirmó Corigliano— **protegeremos a la 'vedette' de los espectáculos y conseguiríamos que no se tiente por el oro extranjero, sabedores que en nuestro país, aún ganando algo menos, su provenir estaría asegurado de por vida".**

Santilli y **Corigliano,** aclararon una y mil veces que estamos ante una realidad: la superprofesionalización del fútbol. Y que este fenómeno no debe ser ignorado. Por tal motivo, entendieron que el **PRODE** debe proporcionar mayores ingresos a quienes lo hacen posible (los clubes), que **Boca** y **River** (no olvidaron el fenómeno **San Lorenzo**, ni a **Racing**), a la hora de dividir el producido de la televisión y el de las entradas, no pueden llevar la misma cantidad que un equipo de menor cuantía.

Entre las ideas que **"tiraron"**, según sus expresiones, figuran: **a)** El regreso inmediato a los campeonatos competitivos, el de los domingos o quizá en sábados, dadas las actuales realidades socioeconómicas del país. **b)** La eliminación de torneos como el presente, basado en un falso federalismo, que terminará acabando con el fútbol del interior y con el de la Capital y el Gran Buenos Aires. **c)** La correcta explotación de la televisación; ya sea por circuito cerrado o por los canales convencionales, pero siempre y cuando los clubes puedan negociar directamente sus **"cachets"**, de acuerdo al poder de convocatoria. Y no como ahora, donde todos valen lo mismo.

Antes de terminar aclararon que dentro de los márgenes actuales hay instituciones que se manejan muy bien. **"Es un problema de buenos y malos dirigentes** —volvieron a coincidir—. **Ya que nadie puede ingnorar los méritos por ejemplo de Pedro Iso, que gobierna a las mil maravillas un club con la tremenda infraestructura de Independiente".**

El centro "rojinegro" los supera a todos e irá a Fernández (4). Buen partido.

Así fue todo

NEWELL'S CON MEDIO PROYE

Newell's se quedó con el primer chico. Anoche, los "Rojinegros" derrotaron apretada pero merecidamente a Racing, por un gol a cero, tanto marcado por el zaguero Giovagnolli, un minuto antes había sido expulsado el defensor "académico" Garcete. El encuentro, de agradables acciones, fue presenciado por una multitud que colmó el estadio "José Amalfitani", obligando a cerrar sus puertas ante la imposibilidad de albergar a más espectadores. La revancha se disputará el martes próximo y en caso de ganar Racing por uno a cero, se clasificará campeón por su mayor diferencia de gol en el certamen. Lo lamentable sucedió al final; momentos antes del minuto noventa, simpatizantes de Racing ingresaron adonde estaba la parcialidad "rojinegra" para cambiar golpes y robarse una bandera. En las puertas del estadio también hubo incidentes, lo que motivó la detención de varias personas.

Por tratarse de una final bien puede decirse que lo realizado por ambos equipos durante el primer tiempo fue bastante aceptable, con algunos pasajes de buen fútbol y algunas individualidades que se han consagrado a lo largo del campeonato.

Fue superior **Newell's** por su prolijo trato del balón y y el correcto funcionamiento del equipo, que pese a no inquietar en grado sumo a **Zubzuck**, le alc **Racing**, por su parte, abusó m cendente, que de la rapidez en

Así fue como con el buen lentamente los **"rojinegros"** t Atacando por las puntas bus gantes" rosarinos, permanec **démico".**

NEWELL'S 1

NEWELL'S: Pancirolli; Gentile Llop, Oficiadegui; Paolorossi Puppo.

RACING: Zubzuck; Fernández Acuña, Ainciart y De Andre **DT:** Silguero.

Gol en el primer tiempo: 35m.

Cambios: Di Pascuale y Santi (N); Amulet por Turco (R).

Incidencia: 34m. (PT) expulsó co.

Arbitro: Jacome.

AGRADO: ¡CUATRO AFUERA!

C) y Temperley-Central, Sobrevivirá un Cuarteto, el Otro... Chau...

os y River volverán a enfrentarse para pelear un lugar en las emifinales.

Se clasificará el que triunfe por cualquier resultado. Pero si e vuelve a repetir un empate, sea cual fuera la cantidad de oles que se conviertan, habrá alargue y luego penales si ersisten en no vencerse.

En el conjunto **"millonario"** se confirmó la ausencia de **Américo Ruben Gallego**, quien será reemplazado por **Daniel Urruti**. DT: Basile.

Arbitro: Abel Gnecco.
Cancha: Independiente.

AQUI

INDEP'DIENTE - RACING (Cba.)

INDEPENDIENTE: Goyén; Clausen, Villaverde, Trosero y Killer, Carrizo, Marangoni y Bochini; Calderón, Morete y Burruchaga. DT: Nito Veiga.

RACING DE Cba.: Ramos; Del Mull, Noriega, Colocini y Torletti; Maldonado, Felíú y Gasparini; Amuchástigui, Oyola y

RACING - ESTUDIANTES

RACING: O.Rodríguez; Veloso, Costas, Leroyer y Botaniz; Leiva, O.Gizzi y Marchetti; Matuszyczk, Rizzi y A.Gizzi. DT: Domínguez.

ESTUDIANTES: Bertero; Camino, Brown, Agüero y Herrera; Ponce, Russo y Sabella; Trama, Trobbiani y Gottardi. DT: E.Manera.

Arbitro: Ricardo Calabria.
Cancha: Huracán.

Horacio Messina; por otro lado en los **"Bichitos"** se anuncia la reaparición del volante **Silvano Francisco Espíndola**, quien irá en lugar de **Mario Hernán Videla.**

En el estadio de la doble visera de cemento prometen espectáculo. Dicen que **Independiente** y **Racing de Córdoba** van a dejar la pelota de trapo, y habrá que creerles pues hasta ahora nunca defraudaron. Como en **La Docta** igualaron, ahora clasificará el que triunfe. Si no hay vencedores ni vencidos habrá suplementario. Y si todo sigue igual, no habrá otro remedio que apelar a los doce pasos.

La duda del **"Diablo"** es si **Carlos Manuel Morete** podrá reaparecer. Hasta último momento se tratará de que el **"Puma"** luzca la número 9 en la espalda. Quien está definitivamente descartado es el volante **Ricardo Omar Giusti.** Del lado **"Acaaadéemico"** la duda está en el centrodelantero: **Miguel Angel Ballejo** o **Atilio Eduardo Oyola.**

Esta **"tournee"** del **25 de Mayo** finaliza en **Banfield.** Allí, en la cancha del **"Taladro" Temperley** irá en busca de la hazaña: clasificar a los cuartos de final. Los **"celestes"** derrotaron a **Central** en Rosario, por lo que ahora les bastará un empate para eliminar a los santafecinos. Los de Arroyito deben ganar si o sí; si lo hacen por un gol habrá suplementario (y después penales si no surge un ganador) pero si consiguen una diferencia más holgada accederán a las **"semi"**.

RAMOS, REPUDIADO POR LOS FOTOGRAFOS, TIRO LA TOALLA

CORDOBA, (DYN).— El club Racing de Córdoba distribuyó una nota con la firma del arquero Juan Manuel Ramos, en la que éste pide **"disculpas"** públicamente a los reporteros gráficos que agredió el sábado pasado después del partido con Independiente.

En su nota, Ramos dice que **"no se justifica, pero que se explica"** su reacción por la tensión acumulada durante el encuentro y pide **"disculpas a los dos reporteros que pudieron sentirse agredidos, de hecho o de palabra".**

Las consideraciones del guardavallas van dirigidas a los dos fotógrafos en particular y a todos los reporteros en general, y menciona especialmente el nombre de **Américo Balverdis,** corresponsal de un vespertino de Buenos Aires en esta ciudad, que fue quien presentó la denuncia por agreción.

Además de distribuir la nota con la firma de Ramos, Racing emitió también una comunicación propia coincidiendo en lamentar el hecho ocurrido.

Ramos prestó además declaración acerca de los sucesos en la seccional 11 de la policía y posteriormente en los tribunales

La Asociación de Reporteros Gráficos (ARGRA), había resuelto ayer, en Buenos Aires, declarar **"persona no grata"** al arquero Ramos y no sacar fotografías al equipo cordobés.

UTURO DE FARAONE

e tome, la misma, tiegún tipo de divisiones subcomisión de fútbol

n no se determinó toal respecto es que la iene poderes resolutiación. Para solucionar te, en el día de hoy e van a reunir los citaetario del club, Pablo Benito Miyara para s las condiciones para ue defina la situación nte del plantel profe-

reunión de comisión s se ha de brindar un suelto, por los directios esperamos tener la a.

Paradójicamente mientras hoy se realiza el cónclave de directivos, parte del plantel profesional, entre otros Gatti y Juan José López y allegados al mismo como Guillermo Coppola, han de brindarle un almuerzo a Faraone y Habberger, como testimonio del apoyo que ellos le otorgan y la clara intención de desvirtuar todo tipo de enfrentamientos entre los jugadores y el cuerpo técnico.

Los profesionales hoy tienen franco y volverán al trabajo mañana, siempre en Palermo.

Lo que si preocupa a la comisión directiva de la entidad de la ribera es la parte económica, ya que la deuda con el plantel profesional es desde el mes de abril, se le va a agregar mayo y además los premios correspondientes por haberse adjudicado en primer lugar, en la segunda ronda del certamen Nacional. Además, se le debe dinero al personal administrativo del club, el cual se pensaba saldar con lo recaudado en un posible enfrentamiento con River, pero Argentinos, se opuso.

Otra Jornada Seleccionada a Todo Tren con el Pensamiento en Tolón

El seleccionado argentino de fútbol, se entrenó ayer, mañana y tarde, en el campo de deportes de la Federación de Empleados de Comercio, ubicado en Ezeiza, con vistas al encuentro desquite con el seleccionado chileno, que se jugará el próximo 23 de junio en cancha de Vélez.

En horario matutino la tarea se circunscribió a trabajos físicos, con el preparador **Ricardo Echevarría** y movimientos con y sin pelota, supervisados por el entrenador **Carlos Bilardo.**

En horas de la tarde todo fue eminentemente futbolístico, donde Bilardo detuvo permanentemente el juego para dar indicaciones a los futbolistas.

Como ocurriera en la práctica del lunes, no se entrenaron aquellos futbolistas que jugarán por los cuartos de final, del Campeonato Nacional.

Al término de la práctica, Bilardo, tan amable como siempre, adelantó el equipo que jugará frente a Chile, señalando que "de no ocurrir nada imprevisto formaremos con: **Fillol; Camino, Ruggeri, Trossero y Garré; Giusti, Marangoni y Alonso; Calderón, Gareca y Sabella".**

Sobre el equipo que concurrirá a Toulon, contestó: **"Eso lo resolverémañana (por hoy), una vez que tenga los resultados de los partidos, ya que depende qué elencos quedarán eliminados, dado que se pueden incluir en el equipo cinco jugadores sin límite de edad. Mi intención es ir con los mejores, pero eso depende de cuáles serán lo equipos que no jugarán más en el Nacional".**

Pese a que Bilardo no quiso dar nombres de las figuras consagradas que integrarían el equipo, pero entre ellas estarían: **Ricardo Gareca, Silvano Espíndola y Daniel Messina.**

★ **PARTIDO CONFIRMADO:** El 31 de mayo próximo la Selección Nacional enfrentará amistosamente a Tenerife, equipo de segunda división de España. Hoy se confirma si se realiza un encuentro en Madrid (Real o Atlético) que tendría como fecha el sábado 28 de este mes. En caso de jugarse este partido, la selección viajará hacia la Madre Patria mañana.

partido. Con dientes apretados y una entrega total. Aquí Acuña y Baravane lo demuestran.

CCION '86 EN EL BOLSILLO

nzó para manejar el partido. del toquecito a veces intrasl traslado.

abajo de **Llop** y **Baravane,** naron la balanza a su favor. do el centro para los ¡¿"gisadilla para el fondo **"aca-**

Racing tuvo una buena posibilidad sobre los 22 minutos, cuando **Rodríguez** despejo mal y **Raffo** metió el cabezazo muy cerca del travesaño. Luego vino la muy violenta infracción de **Garcette** a **Gentile** y como el racinguista estaba ya amonestado, Jacome le mostró la roja. **Tras cartón hubo un tiro libre que ejecutó Di Marco, falló inexplicablemente el arquero "albiceleste" y Giovagnoli aprovechó la oferta poniendo la zurda para el uno a cero a los 35 minutos.**

Después del tanto Newell's se replegó unos metros para aprovechar los espacios vacíos y contraatacar. A los 38 minutos Fernández remató alto tras un corner de De Andrade. Y fue la última oportunidad que tuvo Racing en el primer tiempo, que, repetimos, fue bastante agradable...

Pese a su inferioridad numérica, **Racing** salió con todo en el complemento. Fue a buscar la igualdad desguarneciéndose atrás, por donde **Newell's** llegó con peligro varias veces.

Tres magistrales tapadas de **Pancirolli** frustraron las chances más claras de la **"Academia"**. El partido fue agradable, tuvo un justo ganador y ahora habrá que esperar la revancha para ver quien es el campeón. Medio título, y el invicto de Racing, quedó en manos de Newell's. Fue justicia y a los de Avellaneda... a esperar una semana para el desquite.

RACING 0

Di Marco, Giovagnoli; Rossi, Guagliano y Baravane. **DT:**

Villiner, Martínez y Garcete; Turco, Raffo y Calderón.

Giovagnoli (N).
por Di Marco y Baravane

Garcete (R) por juego brus-

Cancha: Vélez.

"Seis Días"

ANOCHE IANNONE CON RECORD

El joven pedalista argentino Claudio Iannone estableció un record en la prueba sobre 100 vueltas puntables anoche en el Luna Parj, donde prosigue la competencia denominada "Los seis días".

Los expertos coincidieron en que ningún pedalista ganó nueve embalajes consecutivos en la historia de los seis días en el Luna Park, como lo consiguió Iannone anoche.

El ganador sumó 51 puntos contra 22 del español Modesto Urruti y 13 del argentino Benito Dazzán.

Las parejas integradas por los argentinos **Marcelo Alexandre y Eduardo Trillini** y los italianos **Bruno Vicino y Mauricio Orlandi,** encabezan la clasificación general de la extenuante competencia ciclística **"Seis días"**, al disputarse ayer la segunda jornada. Ambos binomios suman 34 puntos y aventajan a los españoles **Perea y Urruti,** que tienen 27 unidades.

En líneas generales, los tiempos registrados fueron los previstos por los observadores, así como también la ubicación de los competidores. **Hubo algunas caídas durante el desarrollo de la competencia, pero afortunadamente ninguna tuvo consecuencias serias.** En la jornada de ayer concurrieron al Luna Park unas 3.000 personas.

La clasificación general es la siguiente: **1) Alexandre - Trillini** (Argentina) y **Vicino - Orlandi** (Italia) **con 34 puntos. 3)** Perea - Urruti (España). **4)** Herman - Ruchansky (Liechstenstein - Argentina) 26. **5)** Schoffer - Debosscher (Alemania - Bélgica), 14. **6)** Iannone - Dazán (Argentina) 13 puntos y una vuelta menos. **7)** Haedo - Caíno (Argentina) 8 y dos vueltas menos. **8)** Fischer - Louro (Brasil), 7 y cuatro vueltas menos. **9)** Gómez - Alvarez (Argentina) 2 y siete vueltas menos. **10)** Bodei - Paolini (Argentina) 3 y diez vueltas menos. **11)** Echeverri - Rondán (Uruguay), sin puntos y con trece vueltas menos.

¡Mediación!

ARGENTINA 100, CHILE 47

SAO JOSE DOS CAMPOS, Brasil, 24 (AFP).— La Selección de Argentina obtuvo esta noche su cuarta victoria consecutiva en el Trigésimo Campeonato Sudamericano de baloncesto masculino al imponerse a su similar de Chile por 100-47.

Al finalizar el primer tiempo del tercer y último partido de la cuarta jornada del certamen, los argentinos ya vencían 53-28.

● **BRASIL EMBOCA**

SAO JOSE DOS CAMPOS. (AP).— Brasil y Venezuela ganaron sus partidos de la 4ª. jornada de la XXIX edición del Campeonato Sudamericano de Basquetbol Masculino.

Brasil aplastó a Colombia por 99 a 48 después de ganar el primer tiempo 49 a 18. El brasileño Oscar fue el mejor anotador del partido con 14 puntos. El mejor goleador colombiano fue Lambana con siete.

BASQUET POR TV. En una conferencia de prensa realizada en **Obras Sanitarias de la Nación** se anunció el contrato que la **Federación Argentina de Básquet** firmó con **Canal 2 de La Plata** para televisar un partido por fecha en directo del campeonato de primera división de básquet. Los mismos se realizarán los domingos a las 19.30 con este programa: 5 de junio: **San Lorenzo-Independiente** (en Obras); 12 de junio: **Ferro con Gimnasia La Plata;** 19 de junio: **Vélez-Lanús** y 26 de junio el "clásico de los clásicos" **Boca y River.** Los gastos de transmisión correrán por cuenta de **Obras Sanitarias.**

WILLIAMS JONES: Ya han confirmado su participación en la copa **"Williams Jones"** (Campeonato del mundo a nivel de clubes) el **Fort Cantú de Italia** (campeón europeo), **Billy Milano** (Italia-subcampeón de Europa), **Oregón State de EE.UU.** y **Obras Sanitarias.** El restante equipo surgirá del próximo **Campeonato Sudamericano de Clubes Campeones** que se jugará en **Uruguay.** El torneo **"Williams Jones"** se jugará en **Obras** del 20 al 24 de setiembre próximo.

RECIBE AL PUNTERO QUILMES CON ANSIAS "NONC SANTAS" EN JORNADA A DOBLE TURNO

El Gallo Quiere Bajarle el Copete...

Cuando el sol del 25 comience a asomar, usted deberá iniciar el camino hacia la cancha. En día y horario inusuales para el campeonato de primera B, a las 10.45 se jugarán ocho encuentros correspondientes a la **14ª fecha**, que se completará con tres partidos más a comenzar a las 15.30.

En el Oeste, **Morón** (8 puntos) recibirá al líder absoluto del torneo: **Quilmes** (19). Si bien la diferencia de puntos entre uno y otro es muy grande, para los "cerveceros" éste puede ser un encuentro muy difícil. El "Gallo" ha mostrado una incuestionable mejoría desde que **"Pipo" Ferreiro** es el técnico y, además, siempre se caracterizó por "bajarles el copete" a los que venían bien; recuérdese que el año pasado le quitó el invicto a San Lorenzo y después venció a **Almirante Brown** cuando éste llevaba 14 partidos sin perder. Como Quilmes viene mostrando una efectividad notoria y Morón necesita ganar para salir del fondo, **puede que se vea un emocionante partido en Brown y La Roche.**

En Villa Crespo, **Atlanta** (17) tratará de recuperarse de los errores defensivos mostrados en la última fecha. **Banfield** (15) no será un rival fácil; si bien el cuadro sureño no mostró hasta ahora buen fútbol, a la hora de sacar resultados los consigue. El poder ofensivo de los "bohemios" es tan grande que lo convierte en favorito.

Otro de los equipos que viene pisando fuerte, es **Tigre** (escolta, 18 puntos), que en Victoria recibirá al contradictorio **Estudiantes** (14), capaz de pasar de una gran actuación a otra muy pobre. Los locales, dirigidos por **Mario Griguol**, demostraron que están muy bien parados en la cancha

Arsenal (15), equipo que no tiene "nombres" pero ha sabido ganar muchos partidos, enfrentará a **Español** (10) que necesita una victoria para recuperar su pálida imagen

Los Andes (11), conjunto de jóvenes individualidades como el goleador **Saturno**, será local ante **Dálmine** (15), capacitado para ofrecer un fútbol ordenado y vistoso.

Para **Lanús** (último, 6 unidades), es clave su enfrentamiento con **All Boys** (13) pues necesita ganar para salir de la zona del descenso. Claro que le tocará un rival difícil que cuenta con algunos jugadores muy hábiles.

Mostrando una recuperación en las últimas jornadas, jugarán en La Paternal **Italiano** (15) y **El Porvenir** (11). Mientras que por la tarde habrán de jugar **Central Córdoba** (12) - **Chacarita** (13), equipos que deben rendir mucho más de lo expuesto hasta ahora; **Colón** (14) y **Brown** (14) pueden brindar un parejo y buen encuentro a juzgar por sus campañas. Por último, **Gimnasia** (14) tratará de volver por la senda del éxito recibiendo a **Defensores** (8), de muy floja campaña.

PARA VER EN LA B

MORON - QUILMES

MORON: Mercado; Marucci, Franchocci, Stagliano y Leiva; June Battelini y Colombatti; Toloza, Ruiz y Rivero. DT: Ferreiro.
QUILMES: Tocalli; Zárate, Craiyacich, Díaz y Pedernera; Gallardo, Gáspari y Martínez; Lorea, Acevedo y Tártalo. DT: Trigili.
Arbitro: Botelli.
Cancha: Morón.

ATLANTA - BANFIELD

ATLANTA: Yonadi; Raffaeli, Milicay, Bianchi y Gómez; Bianchini, Cano y Torres; Villagra, Rojas y Espala. DT: López - Cavallero.
BANFIELD: Quiroga; Guerreño, Segovia, Céliz y Sacabini o Ramírez; Díaz, R.Baglioni y Kholi; Baillie, Molina y Sánchez. DT: Righi.
Arbitro: Torres.
Cancha: Atlanta.

TIGRE - ESTUDIANTES

TIGRE: García, López, Mantaras, Alvarez y Fertonani; Iervasi, Artico y Arregui; Chaparro, Fiori y Ali. DT: Griguol.
ESTUDIANTES: Georgetti; Aponte, Méndez, Marinich y Romano; Baldovino Mastromauro o Cortés y Saa o Mecca; Del Poppolo, Vázquez y Monroig. DT: Juárez.
Arbitro: Crespi.
Cancha: Tigre.

ITALIANO - EL PORVENIR

ITALIANO: Lanari; Alvarez, Trezeguet, Novoa y Albariño; Labruna, Ríos y Gómez; Seppaquercia, Tapia y Montecelo. DT: D'Accorso.
EL PORVENIR: C.López; W.López, Peremateu, Abdala y Bernárdez; Caicedo Esquivel y Benet; Valdivia, González y Pascutti. DT: Merlo.
Arbitro: Rolando.
Cancha: Argentinos.

ARSENAL - ESPAÑOL

ARSENAL: Manis; Casella, De Luise, Lépore y Lupo; López, Di Gregorio y Torres; Fernández, Urtazpun y Ramírez. DT: Elena.
ESPAÑOL: Catalano; Navarro, López, Gerez y Sayago; Vallejos, Quiroga y Moreno; Rivero, Rota y Arbelo. DT: Iturrieta.
Arbitro: Schiavonne.
Cancha: Arsenal.

LOS ANDES - DALMINE

LOS ANDES: Wenner; Arrieta, Escobedo, Flores y Meza; Serriezuela, Aramayo y Cabrera; Saturno, Pizzo y Cuellos. DT: Marchetta.
VILLA DALMINE: Lergen; Díaz, De Santis, Vázquez y González; Sosa, Sassone y Martínez; Ibarra, Portillo y Mazzeo. DT: Vázquez.
Arbitro: Sinnot.
Cancha: Los Andes.

LANUS - ALL BOYS

LANUS: Perassi; Acuña, Rodríguez, Cerdán y Sicher; Sánchez, Romero y Lodico; Díaz, Fuentes y Attadía. DT: D'Angelo.
ALL BOYS: Seria; Correa, Pérez Medone, Zárate González y Del Río; García, Mora y Ubeda; Almada, Pasini y Ferraresi. DT: Mansilla.
Arbitro: Pasturenzi.
Cancha: Lanús.

SARMIENTO - ARMENIO

SARMIENTO: Peratta; Sotile, Polo, De La Llera y Salces; Corbanini, Palermo y Herrero; Montes, Miniello y Pizzocotti. DT: Pizarro.
ARMENIO: Parsechian; Carrizo, Gardarian, Fanesi y Bravi; Oca, Galbán y Leone; y Zacharski; Lucero y Sanabria. DT: Celoria.
Arbitro: Fernández.
Cancha: Sarmiento.

GIMNASIA - DEFENSORES
(15.30 Hs.)

GIMNASIA: Gasparoni; Lúquez, Acevedo, Demagistris y Roma; Alves, Kuzemka y Flores; López, Pedrazzi o Rodríguez y Sánchez. DT: Cocco.
DEFENSORES: Anhielo; Ledesma,Ielamo, Ronci y Lamparelli; Papandrea, Pereyra y Arbelo; Nieto, Aguirre y Fernández. DT: Subcomisión de Fútbol.
Arbitro: Coradina.
Cancha: Gimnasia.

COLON - ALTE. BROWN
(15.30 Hs.)

COLON: Buttice; Juncos, Werner, Godano y Bustingorria; Andrada, Mercado y Balbuena; Benítez, Chena y Mir. DT: Hurtado.
ALMIRANTE BROWN: Pistone; Sequeira, Capiello, Amorone y Belén; Crespo, Giantomassi y Donaire; Márquez, Del Bono y Greco. DT: Janín.
Arbitro: González.
Cancha: Colón.

CENT. CORDOBA - CHACARITA
(15.30 Hs.)

CENTRAL CORDOBA: Quinto Pagés; Alfredo Murillo, Ariel Murillo, García y Ovando; Ocampo, Castro y Carlovich; Acuña Lebioso y Forgués. DT: Etchecopar.
CHACARITA: Argüero; Pereyra, Giorgi, Ingrao y González; Yalvé, Marioni y Borrelli; Godoy, Itabel yFonseca Gómez. DT: Guerra.
Arbitro: Gelay.
Cancha: Newell's.

NOTICIAS EN ASCENSO

MORON: De común acuerdo con el club rescindieron contrato los delanteros **Julio Apariente y Carlos Casaccio.** Otro de los jugadores que se iría es el arquero **Mario Quinteros.** Cumplió la suspensión del Tribunal, Pedraza en tanto que a Espíndola le falta un partido y a Centurión dos.

ALMAGRO: Reaparecen el sábado **De Alesandre,** que cumplió la suspensión, y **Carrizo,** recuperado de una lesión. Pero frente a Merlo no podrá jugar **Argüeso,** quien fue enyesado a raíz de una lesión en ligamentos de rodilla izquierda. Anoche se inauguró el tercer piso de la sede de Medrano 522 en tanto que hoy al mediodía se realizará un asado en la cancha de José Ingenieros.

ALEM: La sensación de la "D" **jugará hoy a las 15.30 contra los Veteranos de Boca,** en General Rodríguez. Por la noche, a las 21, se realizará la cena del 58º aniversario del club en la sede

LUJAN: Saldó la deuda con el ex entrenador Héctor Silva (dirigió al equipo en 1980) **por 16 mil millones de nacionales.** Casi con seguridad se jugará el partido con Midland en el estadio Municipal ya que el levantamiento de los tapiales caídos está muy adelantado.

BARRACAS CENTRAL: Socios y simpatizantes del club le pedirán hoy a la comisión directiva **que presente la renuncia la sub-comisión del fútbol,** y que en lugar de ésta se cree un departamento de fútbol dirigido por **Emilio Baldonedo,** ya recuperado de su operación de vesícula.

PARAGUAYO: Jugará a las 9 de hoy con el club **Pintitas,** en una cancha ubicada en Perito Moreno y Mariano Acosta.

Juventus-Hamburgo, Todo Dicho

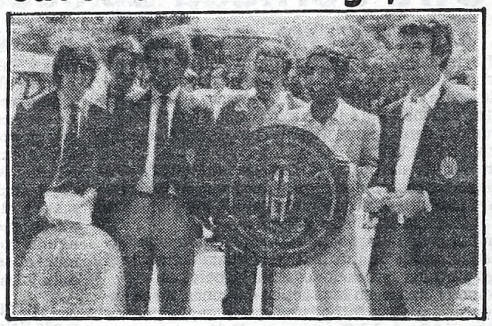

Atenas, ciudad histórica rendida ante el magnetismo del fútbol. Rossi, Gentile y Zoff, pasean por la ciudad griega.

ATENAS, (ANSA).— Juventus y Hamburgo disputarán la Copa de Campeones de Europa en el nuevo estadio Olímpico, de Atenas, en una final que tiene en vilo a todos los aficionados del viejo continente, que en su mayor parte consideran favoritos a los italianos.

Con más de la mitad de los jugadores que conquistaron para el equipo "azzurro", el título mundial en España el año pasado, y el refuerzo extraordinario de **Platini y Boniek,** Juventus va al encuentro de un sueño hasta ahora imposible: el once de Turín, que ha ganado tantas veces el "scudetto" italiano, jamás ha logrado hacer suya la Copa de Campeones de Europa.

Es "vox populi" que la familia Agnelli, propietaria de la Fiat y de Juventus, ha gastado una millonada de dólares para comprar a **Paolo Rossi, Michel Platini y Zbignew Boniek,** con el objetivo declarado de ganar la copa europea. **"Primero la copa, después el campeonato italiano",** es el lema de los dueños del Juventus.

El nuevo estadio olímpico tiene capacidad para setenta y tres mil espectadores, pero los pedidos superan ya los cuatrocientos mil. La mitad del estadio será ocupada por los italianos que han llegado en masa y que desde hace 72 horas acampan ya en las vecindades. Los "fans" del Hamburgo llegados desde Alemania Federal son unos cinco mil, según los cálculos, el arbitraje del encuentro será el rumano Nicolae Rainea.

Paolo "Pablito" Rossi pronosticó un triunfo de uno a cero o dos a uno, comprometiéndose a hacer "por lo menos un tanto".

POR DEPORTE

El **intendente municipal,** doctor **Guillermo Jorge Del Cioppo,** entregó ayer al **Círculo de Periodistas Deportivos** un moderno **Polideportivo,** en cesión gratuita por 10 años, ubicado en el barrio de Floresta, de 15.300 metros cuadrados, que hoy los enorgullecen por la calidad, amplitud y diversidad de las modernísimas instalaciones deportivas a inaugurar próximamente.

El acto presidido por el titular de la **Comuna metropolitana,** contó con la presencia del **ministro de Acción Social, Adolfo Navajas Artaza,** del subsecretario de Deportes de la Nación, **Dr. Horacio A. Monti** y de los subsecretarios de dicha Comuna, **Dres. Tito Livio Anchieri y Carlos Sánchez Herreras,** de la CD del Círculo, encabezada por su presidente **Hernán Ceres,** que agradeció la cesión al cumplir esa entidad sus 42 años de vida en permanente evolución y dirigentes y deportistas de relieve.

★ **FIESTAS MAYAS:** Hoy, a partir de las 18, se desarrollará la 12ª edición de la prueba atlética **"Fiestas Mayas",** con partida en **Avda. de Mayo y Bolívar** y llegada en **Plaza del Congreso,** que organiza la **Dirección General de Deportes y Recreación de la Comuna metropolitana.**

★ **RUGBY:** En la cancha del **CASI,** en **San Isidro,** jugarán hoy a las 15.30 el **Seleccioando Nacional Los Pumas,** que afrontará próximamente importantes compromisos internacionales, especialmente una gira por **Australia,** enfrentará a la Selección Suplente que disputará en **Buenos Aires** el **Campeonato Sudamericano** entre el 21 y el 25 de julio próximo.

AGRUPADOS PROFESIONALES

PERSONAL
PROFESIONALES
OPERARIOS

OFICIAL TORNERO Y OFICIAL AJUSTADOR MONTADOR
Ambos con experiencia. Presentarse con certificados en:
Gral. Villegas 1231
Esq. Güemes - Avellaneda

IMPORTANTE EMPRESA
Necesita
REF. 1: OFS. ELECTROMECANICOS
REF. 2: OFS. ELECTRICISTAS ELECTRONICOS
REF. 3: OFS. MECANICOS DE MANTENIMIENTO
REF. 4: REPARADORES DE SISTEMAS HIDRAULICOS Y/O NEUMATICOS
Se requiere:
- Experiencia mínima 4 años.
- Estudios primarios completos.
- Servicio militar cumplido.
- Posibilidad de trabajar turnos rotativos.
Escribir detallando, antecedentes y pretensiones sin omitir la referencia en el sobre, a:
Casilla de Correo 1944
(1000) Correo Central

crónica CLASIFICADOS

13 RADIO - TV. - ACCES. INSTR. MUSICALES FOTOGRAF. (Cpra - Vta Perm - Service)
COMPRO TV color, etc. 757-2311.

15 SERV PROFESIO NALES CONSULTORIOS-VARIOS (Ofrecidos - Cpra: - Vta. - Alq.)

DENTADURAS "SONRIA YA"
Nuevas fijas $ 5.000.000, rotas, reformas, extracciones, implantes en el acto. Bulnes 1910. PB. 84-6049, 97-4113, de 8 a 21 hs.

crónica CLASIFICADOS

19 AUTOMOVILES PART. Y TAXIMETROS (Cpra - Vta - Perm - Transf.)
CHOCADOS compro urgte. 53-1272

crónica CLASIFICADOS
SAN ISIDRO
Belgrano 66 Loc. 6
743-9061
WILDE
Av. Mitre 6272 Loc. 4
207-4785

TRES TRIUNFOS ARGENTINOS EN FRANCIA MIENTRAS CAIAN CANO Y GATTIKER

Vilas, Clerc, Madruga y Roland

PARIS (Télam).— Tres de los siete tenistas argentinos que compitieron ayer en el **Campeonato Abierto de Francia**, en **Roland Garros** —el certamen más importante del mundo sobre superficies lentas, que otorga premios por valor de **1.100.000 dólares**—, salieron airosos en sus respectivos compromisos, correspondientes a la primera rueda. Los vencedores fueron **Guillermo Vilas, José Luis Clerc e Ivanna María Madruga de Osses.**

En tanto, **Ricardo Cano, Carlos Gattiker, Emilse Raponi de Longo, Liliana Giussani** y la argentina naturalizada peruana, **Laura Arraya**, fueron eliminados.

Vilas, que ganó este torneo en **1977** y fue finalista en **1975, 1978** y **1982**, no tuvo mayores inconvenientes para superar al rumano **Florin Segarceanu**, por **6-1, 7-5** y **6-1. Clerc**, en cambio, demostrando que no está atravesando por un momento propicio, debió bregar bastante para ganarle al juvenil checoslovaco **Libor Pimek**, por **3-6, 7-6, 6-3** y **6-1**, mientras que **Madruga de Osses** consiguió una difícil victoria ante la fuerte jugadora sudafricana **Yvonne Vermaak**, por **4-6, 6-3** y **6-4.**

Cano, capitán argentino del equipo para la Copa Davis, fue sorprendido por el juvenil sueco **Thomas Hogstedt**, quien lo batió por **1-6, 6-1, 4-6, 6-2** y **6-1. Gattiker** fue eliminado por el brasileño **Marcos Hocevar**, por **3-6, 6-3, 6-3, 5-7** y **6-4**, en tanto que **Emilse Raponi de Longo** —en excelente actuación— cayó ante la checoslovaca **Hanna Mandlikova**, por **4-6, 7-6** y **6-1; Giussani** frente a la yugoslava **Mina Jausovec**, por **6-3** y **6-4**; y **Laura Arraya** con la norteamericana **Andrea Jaeger**, por **7-5, 1-6** y **6-0.**

La nota más destacada de la jornada fue la eliminación del norteamericano **Vitas Gerulaitis** (noveno cabeza de serie), al perder con el sueco **Hans Simonsson**, por **6-4, 6-4, 2-6** y **6-1.**

En los restantes encuentros de **caballeros**, los resultados más importantes fueron los siguientes: **Yannick Noah (Francia), a Anders Jarryd (Suecia), 6-1, 6-0** y **6-2.** Ivan Lendl (Checoslovaquia) a Pedro Rebolledo (Chile), 6-4, 6-1 y 6-3. **Ilie Nastase (Rumania) a Jacques Hervet (Francia), 6-0, 6-4** y **6-2.**

En **damas**, los partidos más trascendentes: **Martina Navratilova (EE.UU.) a Mary Lou Pistek (EE.UU.), 6-1** y **6-1.** Bettina Bunge (Alemania Occidental) a Ana María Fernández (EE.UU.), 6-2 y 6-0. **Pam Schriver (EE.UU.) a Barbie Bramlett (EE.UU.), 5-7, 6-1** y **6-2.** Tracy Austin (EE.UU.) a Kate Latham (EE.UU.), 6-7, 6-1 y 6-3.

De los representantes argentinos, lo más alentador de esta jornada fue la actuación de **Vilas**, quien demostró encontrarse en un perfecto estado físico y si bien **Segarceanu** no resultó un rival que sirviese como parámetro, lo efectuado por el jugador número cuatro del mundo hace vislumbrar esperanzas.

Por la segunda rueda, **Vilas** va a enfrentar al norteamericano **Tim Mayotte**, en un compromiso que aparece como fácilmente accesible. Mientras que **Clerc** deberá medirse con el español **Fernando Luna**, quien el lunes eliminó a **Alejandro Ganzábal**, con una excelente producción.

LUCES DEL RING

La reciente presentación de Sergio Palma en Mar del Plata ha creado polémica en el medio ambiente y además ha puesto de moda algunas irregularidades que en cierto modo son difíciles de comprender.

De la pelea en sí digamos que Palma no se lució. Se presentó con su acostumbrada fortaleza, pero en el plano táctico, no sabemos si por la dirección técnica o por propia decisión eligió un plan de pelea que dejó en claro falencias que no condicen con su proyecto de recuperar el título mundial. Palma, un pugil cuya mejor condición está en la pelea muy de cerca, enfrentó a un Esteban Bustos que a pesar de su inferioridad aprovechó la distancia larga adoptada por el ex campeón mundial y antes de sucumbir ante la indiscutible superioridad física colocó tantos golpes nítidos y justos en la cara de Palma, que son motivo para pensar seriamente en su futuro. Palma, pensamos, no puede dar esos tres rounds iniciales de ventaja, sin sufrir las consecuencias.

En otro orden de cosas, el ex campeón mundial solicitó de entrada veinticinco mil millones viejos de bolsa y finalmente aceptó hacerlo por veinte. Es comprensible que su condición de ex titular mundial, haya atraído tanta gente que al final, según parece, se recaudaron cuarenta y ocho mil "palos viejos". Ahora ocurre que Ubby Sacco, para presentarse en ese medio, solicita igual cantidad y Fernando Sosa, diecisiete mil, todo lo que va poniendo oscuras las perspectivas de los empresarios marplatenses.

También digamos que Esteban Bustos se presentó a última hora sin su documentación habilitante. **La licencia**, dijo, **la había perdido en Río IV.** Como estaba presente, en tren de turismo, un consejero de la Federación, Oscar Munné, el empresario Barrionuevo le solicitó ayuda. El funcionario llamó telefónicamente a Mendoza, desde donde le aseguraron, el presidente de la Asociación local Francisco Morillas, que le constaba que la licencia estaba en regla porque la había visto días antes. Después se llamó al pro-secretario de la Federación, José González, quien autorizó que en vista de las circunstancias se realizará la pelea. Y finalmente la Comisión de Box marplatense, dio su consentimiento. Así se pudo hacer el combate.

Pero hay mas. Estaba tratado que se pelearía dentro de la categoría pluma, pero Palma acusó en la balanza 57,600 kgs. (liviano junior) y Bustos 56,500 (éste sí en pluma). Finalmente se consignó como peso definitivo 53,500, mentira que no era necesaria. **Pero el peso real, de alguna manera estaba diciendo que no existía una preparación física adecuada en Sergio Palma...** Cosas veredes Sancho...

Jorge Mórtola

COMBIS Y PRIETO, UNA PELEA A PROPOSITO PARA LA "TELE"

Después de algunas idas y venidas por las dificultades que ya son normales cuando se trata de concertar combates, quedó finalmente una interesante posibilidad de espectáculo, para esta noche, en la pelea que habitualmente se televisa desde el Luna Park. Serán protagonistas del encuentro central el rosarino Sergio Combis y el cordobés Carlos Prieto.

El primero, de 22 años, ha cumplido 23 presentaciones profesionales de las que ganó 18 y perdió 5, mientras que Prieto, de la misma edad, realizó 23 peleas, ganó 18, empató 4 y perdió 1.

Como ya es costumbre la reunión se complementará con tres combates entre aficionados de buena jerarquía.

★ **UN VERDADERO LIO: MONACO** (AFP).— La fractura sufrida en una mano por el pugilista Don Curry, campeón de peso mediomediano en las listas de la Asociación Mundial, forzó la anulación de la velada de boxeo prevista para el 11 de junio en este principado, anunció aquí el promotor italiano Renzo Spagnoli.

Curry debía exponer su título ante Roger Stafford, norteamericano como él.

Un intento del organizador italiano Rodolfo Sabbatini por salvar la reunión, fracasó por las excesivas exigencias del retador, que pidió 110.000 dólares por enfrentar al afroitaliano Nino la Rocca, de origen maliano.

Por su parte la Rocca se negó de plano a disputar "otra especie de semifinal mundial", sobre todo después de haber ganado en una instancia de ese tipo ante el norteamericano Bobby Joe Young.

Sabbatini se halla actualmente en Nueva York en busca de una fórmula para salvar la velada monegasca, donde debían presentarse también el francés Louis Acaries, uno de los mejores pugilistas europeos actuales.

SE SABEN DETALLES DEL 'VETERANOS' QUE ESTA EN CIERNES...

Mañana, se inaugurará el campeonato nacional de veteranos, el que tendrá carácter selectivo para constituir el equipo que representará al boxeo argentino, en los Juegos Panamericanos Simón Bolívar a realizarse en Venezuela.

El torneo continuará el viernes 27, el lunes 30 y el martes 31 del corriente y se harán las semifinales el 1° de junio y las finales el viernes 3.

Este torneo será posible como consecuencia de la ayuda estatal aportada en razón de haberse considerado la participación argentina como de interés nacional.

Participarán unos 70 pugilistas. Ya están en Buenos Aires equipos de Córdoba, Mendoza y Santa Fe y faltan llegar aún de Chaco, Jujuy y la provincia de Buenos Aires, con sus numerosas federaciones afiliadas y algunos pugilistas que intervendrán sin formar un equipo completo.

★ **LARRY HOLMES: Nueva York** (UPI).— Larry Holmes que esta semana apenas pudo retener su corona de los pesados del Consejo, ante el poco conocido retador Tim Witherspone, anunció su retiro para antes de fin de año. Precisamente para Navidad. Es ganador de sus 43 peleas.

HABRA TC EL 5 DE JUNIO

En Monte, Postergaron por una Semana

La mesa directiva de la Asociación Corredores Turismo Carretera (ACTC) decidió en la víspera dar curso favorable a la solicitud elevada por el Monte Auto Club y accedió a cambiar la fecha de la carrera con la cual proseguirá la disputa del Campeonato Argentino.

Como CRONICA adelantó en su edición anterior, las lluvias caídas en San Miguel del Monte y su zona de influencia retrasaron los trabajos ordenados por el Comité Encargado de Competencias Automovilísticas (CECA) para dotar al circuito de mejores medidas de seguridad.

La carrera, en principio, estaba fijada para el próximo domingo 29 de mayo, pero se postergó una semana. Es decir, que se concretará el 5 de junio. De igual forma, la competencia del domingo 12 de la categoría más popular en el Autódromo Municipal, se efectivizará el domingo 19 de junio. Las gestiones de la ACTC con la Federación Argentina de Motociclismo (FAM), depositaria de la fecha, llegaron en la víspera a feliz término.

● **MOTOS EN EL AUTODROMO**

La Federación Argentina de Motociclismo, hará disputar hoy, desde las 14 horas en el Autódromo Municipal, el "Gran Premio Apertura 1983". Competirán 5 categorías y todas contarán con puntaje para los respectivos campeonatos argentinos.

Las competencias serán protagonizadas por máquinas de 125 cm³; 250 cm³, Fórmula Nacional; Máximotos de 1.000 cm³; Sidercars y 350 cm³, Fórmula Internacional.

LLAMANDO INDIANAPOLIS

Varios "Intrusos" Contra los Yanquis

INDIANA, Estados Unidos (UPI).— Las clásicas "500 Millas de Indianápolis" tendrán este año el mayor contingente de pilotos extranjeros desde 1967, ya que cinco de ellos se clasificaron para la competencia que se disputará el próximo domingo 29 de mayo.

El grupo es encabezado por el italiano Teo Fabi, quien estableció un record de velocidad. Fabi, un novato en Indianápolis, tendrá como compañero de equipo al mexicano Josele Garza y al irlandés Derek Daly. En la lista figuran también Mario Andretti, nacido en Trieste, Italia y al australiano Geoff Brabham.

Fabi, de 27 años, residente en Milán, Italia, es un ingeniero aeronáutico.

Daly, de 30 años, es otro novato en Indianápolis que comenzó a competir en Fórmula Uno a mediados de 1979. Garza y Brabham participarán por tercera vez en Indianápolis.

Brabham, de 31 años, hijo del ex campeón mundial Jack Brabham, el primero en traer vehículos con motor trasero a Indianápolis, finalizó en quinto lugar en su primera carrera, en 1981, tras recorrer 197 vueltas. El año pasado abandonó, luego de 12 vueltas, por fallas mecánicas.

Andretti, de 43 años, corrió por primera vez en el Ovalo Embrujado en 1965, finalizando tercero. La del domingo será la decimooctava carrera en el clásico circuito, donde ganó en 1969 y concluyó entre los diez finalistas en siete ocasiones. En 1981 reclamó el triunfo, pero los jueces dieron la victoria a Bobby Unser.

Tambay, el Amado; Piquet, el Odiado...

PARIS, (AFP).— El piloto francés Patrick Tambay y la escudería francesa Renault recibieron luego de concluida la última carrera del campeonato mundial disputada en Spa-Francorchamps, Bélgica, los premios naranja de la IRPA (Asociación Internacional de la Prensa de Competición), adjudicados por su cordialidad en el trato con el periodismo durante la temporada 1982 de la Fórmula 1.

La misma recompensa obtuvieron los organizadores del "Gran Premio de Gran Bretaña de 1982, que tuvo como escenario el veloz trazado de Brands Hatch, uno de los más difíciles del mundo.

En la misma ceremonia la IRPA anunció los premios limón, creados para sancionar a quienes se caracterizaron durante el mismo año en su falta total de cordialidad hacia los periodistas.

Esos premios negativos correspondieron entre los pilotos al brasileño Nelson Piquet; entre los circuitos al de Monza, escenario del "Gran Premio de Italia", y entre los equipos a la escudería británica Williams.

Anecdóticamente, como prueba de la discriminación que suele establecer en sus relaciones, se supo que el finlandés Kaijo Rosberg, campeón mundial de Fórmula 1 el año pasado, fue candidato (finalmente frustrado) a los premios Naranja y Limón, hecho pocas veces registrado en los 15 años de existencia de la IRPA.

La votación de los periodistas de la IRPA, fue recibida con total beneplácito en los allegados a la Fórmula 1, ya que refleja la realidad.

"TITANES EN EL RING"
con MARTIN KARADAGIAN
y todas sus estrellas
Hoy 25 de Mayo
a las 15 horas
CLUB ATLETICO SAN MIGUEL
ROMERO 1360 SAN MIGUEL

SAN ISIDRO: Programa Completo Para la Reunión de HOY

1ª CARRERA

Pr. KEATS (com. 1ª doble) - 1.000 Mts. A las 15

(APUESTAS A GANADOR, SEGUNDO, TERCERO, EXACTA Y TRIFECTA)

4 ULT. PERF.	ANOTADOS	JOCKEY	e/k.	PADRE-MADRE	CUIDADOR	ULTIMA PERFORMANCE	JOCKEY	Kl.	COTIZACIONES			Tiempo	Hip./Pta.	Fecha
2L 0S 0S 0A	1 ZARATEÑO	R.Barrios-4	3/57	Malevaje-Borrachina	J.Contreras	2 a 2 cpos. de A. Cruz 54	R.Barrios	54	20.040	en	465.105	1' 9"	L.P.n.	12/5/83
5S 0A Az.	2 EL INGLESITO	no correrá	3/57	Country Doctor-Miss Duncan	R.Pené	5 a 6 cpos. de Idillo 54	W.Vera	57	114.546	en	2.907.839	1'11"1/5	S.I.n.	8/5/83
0S 0A 6A 0S	3 LORD HOWE	W.Marcovecchio	3/57	Lord Lembourn-Mashua	C.López	10 a vs. cpos. de Pre Hope 56	O.Mon'egro	56	15.330	en	1.365.520	56"4/5	S.I.n.	5/1/83
0A 0S 0S 0L	4 SKORP PANTER	J.Alvis	3/57	Skorpios-Pantera Rosa	H.Píriz	14 a vs. cpos. de Tanteado 53	J.Alvis	57	1.700	en	636.660	1'	Arg.n.	16/4/83
0S 0A 0S 0S	5 JUNGLE FOX	R.Ferreira	3/57	Ex Libris-Vixen	J.García	10 a 15 cpos. de Idilio 57	C.Giussi	55	2907.839	en	508.888	1'11"1/5	S.I.n.	8/5/83
0A 2S 3A 3A	6 MISMISIMO	no correrá	3/57	Benissimo-Mía Mía	D.González	15 a 18 cpos. de Ferroviario II 55	E.Bortulé	57	158.675	en	902.165	58"	Arg.n.	19/3/83
3A 0A 6A 5A	7 FENGARI	G.Retorto-2	3/57	Cipol-Moonrush	C.Rossi	3 a 7 cpos. de Pissarro 56	E.Bortulé	56	8.210	en	231.729	1'53"1/5	Arg.n.	11/3/83
0A — — —	8 GRAN REALICO	O.Ilarione	3/57	Realicó-Espumita	L.Ramer	9 a 9 cpos. de Al Aire 56	O.Ilarione	56	10.470	en	656.720	58"	Arg.n.	13/5/83
6S 0S 4S 0S	9 SUGESTIVO	X.X.	3/57	Sheet Anchor-Titania	M.Teves	6 a 6 cpos. de Beagley 57	G.Retorto	55	82.722	en	2.086.580	1'24"3/5	S.I.n.	12/3/83
0A — — —	10 BORRACHIN	G.Rizzi	3/57	Bonpa-Jayce	P.Díaz	13 a vs. cpos. de Al Aire 56	G.Rizzi	56	6.620	en	656.720	58"	Arg.n.	13/5/83
2S 4S 5S 4S	11 IMPERDIBLE	H.Libré	3/57	Redtop-Impasible	R.Trejo	2 a 1 cpo. de Idilio 54	H.Libré	57	897.144	en	2.907.839	1'11"1/5	S.I.n.	8/5/83
— — — —	12 LEGUERO	C.Bertoldi	3/57	Piquero-Legua	J.Figueroa	Debuta	—		—			—		
5A 4S 4S 0A	13 FLAMENCO	H.Ponce-4	3/57	T. Harbors-L. Termas	A.Longo	5 a 5 cpos. de Al Aire 56	H.Ponce	50	14.700	en	656.720	58"	Arg.n.	13/5/83
0S 0S 0S 0A	14 WIONES	J.Iglesias	3/57	Zarcov-Manyina	B.Seniow	14 a vs. cpos. de Snapper 57	M.Mercau	55	40.294	en	2.942.645	58"2/5	S.I.n.	4/4/83
0S 0S 2S 3L	15 DISPARATE TURCO	E.Martinez	3/57	Hot Turk-Disparadora	M.Siviero	8 a vs. cpos. de Touche 54	E.Martínez	54	484.267	en	2.744.633	1'11"	S.I.n.	8/5/83

Candid.: IMPERDIBLE (11) *Enem.: Flamenco (13)* *Sport: Zarateño (1)*

2ª CARRERA

Pr. CONTRAVENTORA (final 1ª doble com. 2ª doble) - 2.000 Mts. A las 15.30

(APUESTAS A GANADOR, SEGUNDO, TERCERO, EXACTA Y TRIFECTA)

0L 0S 2L 4L	1 ROZAGANTE	no correrá	3/56	Practicante-Rosina	J.Martínez	10 a 15 cpos. de Burladora 56	J.Gallardo	56	19.265	en	227.005	1'49"	L.P.n.	27/1/83
2S 5S 4S 4S	2 CLERECIA	J.Maciel	3/56	Circinus-Uquía	J.Calistro	2 a 1 cpo. de Rezagante 56	J.Maciel	56	1182.175	en	2.239.303	2' 3"	S.I.h.	3/4/83
3A 4S 6S 5A	3 MISS SUZUKI	J.Valdivieso	3/56	Kazán-La Biche	E.Vital	3 a 5 cpos. de S.Ball 56	J.Valdivieso	56	86.800	en	451.410	2' 8"2/5	Arg.n.	24/4/83
0A — — —	4 PERISCOPICA	no correrá	3/56	Pronto-Visibility	J.Penna	9 a 12 cpos. de F.Jugadora 56	R.Barrueco	56	5.510	en	373.200	1'35"2/5	Arg.n.	6/5/83
0A 5A 0S 0S	5 LA GARGANTILLA	R.Barrueco-2	3/56	Youssef-Chimanguita	O.Olivetto	8 a 12 cpos. de F.Jugadora 56	R.Barreco	56	5.510	en	373.200	1'35"	Arg.n.	6/5/83
3L 3L 4L 4L	6 NICE GIRL	J.Cepeda	3/56	Lord Lambourn-Nice Kazán	D.Gómez	5 a 9 cpos. de La Causa 54	J.Cepeda	56	21.620	en	102.380	1'31"2/5	L.P.p.	15/5/83
0S 4A 4S 0A	7 ESCUELA	O.Labanca-2	3/56	Ex Libris-Esquela	R.Pellagatta	7 a 11 cpos. de V.Libre 56	O.Labanca	54	31.221	en	2.330.130	1'37"4/5	S.I.n.	14/5/83
6A 5A 0S 0S	8 HABERMOCK	M.López-2	3/56	Habberton-Amoqui	J.Antognozzi	6 a 7 cpos. de F.Jugadora 56	M.López	56	23.290	en	373.200	1'35"3/5	Arg.n.	6/5/83
2A 2A 2A 3A	9 REINA CRISTINA	P.Sahagian	3/56	Borobí-Mastinaca	S.Yacosa	2 al hoc. de Miss Bimba 56	P.Sahagian	56	109.470	en	403.230	1'53"2/5	Arg.n.	30/4/83
3A 5A 6A —	10 BRUNETTE	M.Planas-2	3/56	El Andaluz-Bay Beauty	R.Uzín	3 a 3 cpos. de Luz Tel 56	P.Molina	56	99.870	en	512.740	1'52"	Arg.n.	25/2/83
5S 0S 0S 5S	11 HADA	J.Alvis	3/56	Chingolín-Hunza	A.Casalini	5 a 7 cpos. de Pagode 56	J.Alvia	51	25.380	en	2.236.010	1'22"2/5	S.I.n.	27/4/83

Candid.: REINA CRISTINA (9) *Enem.: Clerecia (2)* *Sport: Miss Suzuky (3)*

3ª CARRERA

Pr. DIOICO (final 2ª doble com. 3ª doble) - 1.000 Mts. A las 16.5

(APUESTAS A GANADOR, SEGUNDO, TERCERO, EXACTA Y TRIFECTA - COM. 1ª AP. CADENA)

— — — —	1 TAPADOR	H.Libré	3/56	Pepenador-Tara Real	R.Trejo	Debuta	—		—			—	—	
0L 0A — —	2 BEQUECHISTE	O.Labanca-2	3/56	Beque-Chingar	M.Catapano	12 a vs. cpos. de V.Flor 56	D.Veron	56	2.430	en	253.780	1'14"2/5	L.P.p.	29/8/82
0S 0S — —	3 MEMO	N.Mezzotero	3/56	Guillermo-Compradora	J.Lofiego	8 a 12 cpos. de Chairman 56	N.Mezzotero	56	48.540	en	1.686.001	56"3/5	S.I.n.	16/2/83
— — — —	4 QUINDARKA	G.Sena	3/56	Euforbio-Juliette	M.Gervasoni	Debuta	—		—			—	—	
— — — —	5 IL BOBOLO	J.Maciel	3/56	Bobby-Las Brisas	J.Taborda	Debuta	—		—			—	—	
6L 2L — —	6 PANELO	no correrá	3/56	Primo Garland-Beau Goddes	D.Galzagorri	6 a 9 cpos. de Yavacuy 56	C.Romero	57	60.215	en	396.780	1'16"4/5	L.P.n.	30/4/83
3S 0S — —	7 DERBY NAVIDEÑO	H.Totoricagüena	3/56	Doretto-Uttaradit	R.Gago	3 a 3 cpos. de E.More 56	H.Toto'güena	56	143.500	en	2.356.855	56"4/5	S.I.n.	17/4/83
5S 5S 6S —	8 ESQUIAFO	R.Laitán	3/56	Redtop-Escolástica	O.Finarelli	5 a 2 cpos. de Pakiro 56	J.Maciel	56	515.9695	en	4.235.839	58"2/5	S.I.n.	8/5/83
0S 6S 0S 0S	9 SAINT TROP	C.Pezoa	3/56	Vervain-St. Agnes	J.Urdagaray	7 a 7 cpos. de Tracer 56	J.Aguirre	56	40.710	en	2.476.495	1'11"4/5	S.I.n.	4/5/83
0S 6S 0A 4S	9aSOFT KING	A.Cervantes	3/56	Piensa Mal-Malabarista	J.Ojeda	9 a 15 cpos. de Urdaberry 56	C.Vera	53	294.430	en	1.898.259	1'23"3/5	S.I.n.	6/4/83
2A 2S 0S —	10 ALARMIST	R.Zalazar	3/56	Salt Marsh-Zodiac Sun	L.Crosato	2 a 7 cpos. de Ubicado 56	R.Zalazar	56	119.110	en	426.170	56"2/5	Arg.n.	13/5/83
0S — — —	11 FANGOTE	C.Bertoldi	3/56	Duncan-Fleur de France	J.Figueras	13 a vs. cpos. de Pakiro 56	C.Bertoldi	56	186.210	en	4.235.839	58"1/5	S.I.n.	8/5/83
0S 6S 2S —	12 KING OF PARK	P.Cruz-4	3/56	Matun-Queen Charlotte	P.Salazar	10 a vs. cpos. de Si Tengo 56	J.Paule	53	117.140	en	1.584.371	55"2/5	S.I.n.	14/11/82
5S 0S 0S 0S	13 DON ATILIO	D.Orcellet	3/56	Dear Sun-Aspidistra	C.Quiroga	5 a 6 cpos. de D.Play 56	D.Orcellet	56	5.490	en	2.932.246	57"	S.I.n.	17/4/83
3A 0A 0A 0S	14 SANTOS BAR	no correrá	3/56	Ocean Bar-Misia Inés	O.Ojeda	3 a 5 cpos. de Combes 56	A.Sánchez	56	9.510	en	338.040	58"	Arg.n.	13/5/83
0S 0S 0S —	15 ANGRIFFITO	H.Ponce-4	3/56	Angriff-Klara	F.Castro	12 a vs. cpoos. de Maremoto 56	G.Sena	56	1.000	en	646.600	1'39"3/5	Arg.n.	30/4/83
6A 0S 0S 0S	15aJUAN NIÑO	no correrá	3/56	Juan Lanas-Fowi	A.Brachine	7 a 9 cpos. de K.Of Fame 56	D.Orcellet	56	5.810	en	1.017.830	1'12"1/5	Arg.n.	10/4/83

Candid.: ALARMIST (10) *Enem.: Derby Navideño (7)* *Sport: Esquiafo (8)*

4ª CARRERA

Pr. MR. BREA (final 3ª doble com. 4ª doble) - 1.200 Mts. A las 16.40

(APUESTAS A GANADOR, SEGUNDO, TERCERO, EXACTA Y TRIFECTA)

4A 5S 6A 4L	1 VASCA REQUEL	H.Libré	5/57	Compadrón-Refasol	D.Calcagno	4 a 4 cpos. de Gilasal 57	H. Falcón	54	15.470	en	255.480	1'1/5	Arg.p.	14/5/83
6S 1L 3L 6S	2 BENISSIMA YUN	J.Sampertini-4	5/57	Benissimo-Yayún	E.García	6 a 4½ cpos. de Lautarestía 57	J. Sampotini	53	30.938	en	175.517	1'41"	S.I.n.	18/5/83
0S 0S 0S 6S	3 MISS MONEY	T.Benítez-4	5/57	Make Money-Dale Nena	A.Aguirre	7 a 12 cpos. de Epoca 56	T. Benítez	56	1.500	en	1.047.766	1'37"2/5	S.I.n	22/4/83
3S 0S 0S 4S	4 SANATA	R.Pastor-4	6/57	Camalote-La Soñadora	P.Quiroga	3 a 1/2 cpos. de Veterinaria 57	J. Azamor	53	123.706	en	1.874.402	58"1/5	S.I.n	1/5/83
4S 5S 0S 2S	5 ESPERA PA	S.Rizzo-3	6/57	Papá Montero-Espera Poco	O.Cabrera	4 a 1 cpo. de Veterinaria 57	S. Rizzo	54	285.320	en	1.874.402	58"1/5	S.I.n.	1/5/83
2S 2S 4S 2S	6 PRINCESS KRILL	N.Palavecino	5/57	Pasto Fuerte-Probable	H.Sarina	2 a 1/2 Cpo. de Veterinaria 57	N. Palavecino	57	541.488.	en	1.874.402	58"1/5	S.I.n	1/5/83
3A 0S 6S 5S	7 BOCA CHICA	O.Cosenza	5/57	Bonín-Naivasha	F.Lerma	3 a 3 cpos. de Gilasal 57	O. Cosenza	57	23.780	en	255.480	1'1/5	A.p	15/4/83
0S 0S 1L 0S	8 DIRLANDA	no correrá	5/57	Arlando-Fiesta Taurina	J.Contreras	11 a varios cpos. de Lautaresta 57	O. Digo	53	10.385	en	1.755	1'41"	S.In	18/5/83
1L 4L 6L 4A	9 SORNETTE	R.Ballaccomo	5/57	Snow Caravan-Ancient Mary	R.Quinteros	1 por 1/2 cpo. a Arameda 56	H. Prieto	56	27.105	en	250.620	1'23"1/5	L.P.n	3/5/83
3S 5S 0S 0S	10 BARFLEUR	O.Conti-4	5/57	Benissimo-In Motion	R.Enríquez	10 a 91/2 cpos. de Lautaresta 57	O. Conti	53	209.325	en	1.755.517	1'41"	S.I.n	18/5/83
0L 0S 0S 0S	11 EPHELIDE	C.Pintos-3	5/57	Camp Court-Bolillera	C.Boselli	9 a 15 cpos. de Mariquena 56	F.Sarmiento	56	14.320	en	118.030	1'10"	L.P.p.	30/4/83
0S 6A 4A 0S	12 FEELING	D.Chávez-3	5/57	Salusky-Nesemueva	C.Quiroga	7 a 4½ cpos. de Lautaresta 57	D. Chavez	54	38.317	en	1.755.517	1'41"	S.I.n	18/5/83
4S 3S 0S 4S	13 CORTINERA	M.Arias-4	5/57	Ligero-Relojeadora	R.Pavón	4 2½ cpos. de Lautaresta 57	P. Sahagian	57	244.076	en	1.755.517	1'41"	S.I.n	18/5/83
0S 6S 0S 0S	14 TARRASA	P.Rodríguez-2	5/57	Princeling-Tarragona	H.Ramírez	12 a vs. cpos. de Veterinaria 57	H. Libré	57	106.968	en	1.874.402	58"1/5	S.I.n	1/5/83
2A 0A 0A 0S	15 BEC	H.Blanco-2	5/57	Beteao-Chif	E.Longo	2 a ¾ cpo. de Gilasal	H. Blanco	55	14.640	en	255.480	1'1/5	Arg.p.	15/4/83

Candid.: SANATA (4) *Enem.: Princess Krill (6)* *Sport: Espera Pa (5)*

5ª CARRERA

Pr. CIRCINUS (final 4ª doble com. 5ª doble) - 1.000 Mts. A las 17.15

(APUESTAS A GANADOR, SEGUNDO, TERCERO, EXACTA Y TRIFECTA - 3ª AP. CADENA)

0A 6S 4S 5S	1 VANIDOSO	M.Sarati	4/57	Bengalí-Chula	E.Labrador	7 a 7 cpos. de Al Aire 56	M.Sarati	57	8.450	en	656.720	58"	Arg.n.	13/5/82
— — — —	2 AZOTE BLUFF	no correrá	4/57	Snow Bluff-Azalea	A.Musso	Debuta	—		—				—	
5A 4S 4S 6S	3 MON VER	P.Sahagian	4/57	Mount Tauro-Verdona	O.Bazán	5 a 7 cpos. de Tanteado 53	P.Sahagian	57	86.820	en	636.660	1'	Arg.n.	16/4/83
0S 0S 0L 0L	4 RANCHO VIEJO	R.Barrios-4	4/57	Rancho el'Medio-Relinda	A.Hidalgo	7 a 9 cpos. de Idilio 54	R.Barrios	53	10.745	en	2.907.839	1'11'1/5	S.I.n.	8/5/83
0S 0S 2S 4S	5 EL VELOCISTA	J.Noguera-3	4/57	Make Gold-Tece	R.Fredes	7 a 6 cpos. de Shapper 56	O.Cosenza	57	237.468	en	2.542.645	58"2/5	S.I.n.	4/4/83
3S 4S 4S 2S	6 MURVIS	H.Artigas	4/57	El Murciano-Visada	P.Artigas	3 a 8 cpos de Touche 54	H.Artigas	57	373.531	en	2.744.663	1'11"	S.I.n.	8/5/83
0A 0S 3S 0A	7 BUEN GATERO	O.Ilarione	4/57	Buchjerry-Lapadi	A.Merli	8 a 8 cpos. de Al Aire 56	A.Ramos	56	8.210	en	656.720	58"	Arg.n.	13/5/83
0S — — —	8 DON CESAR	J.Alvis	4/57	Rancho Primero-Doña Pupa	A.Casalini	13 a vs. cpos. de Sin Zafari 56	J.Alvis	56	51.090	en	2.389.304	58"1/5	S.I.n.	12/5/83
2L 0L 0L 6L	9 SUEÑO ARGENTINO	G.Retorto-2	4/57	Forgotten Dreams-Marinala	E.Mercado	2 a 3 cpos. de F.Choice 56	E.Medina	52	6.631	en	198.070	1'17"2/5	L.P.n.	7/2/82
5S 6A 3S 0A	10 ADIEU	M.Mercau-2	4/57	Partagás-Deux Fois	J.Ada	10 a 11½ cpos. de G.Harbour 56	M.Planas	56	191.314	en	2.086.543	1'26"4/5	S.I.n.	18/5/83
6S 2S 0S 0S	11 EL ROMANO	J.Valdivieso	4/57	Ecuánime-Piazza Stella	G.Mercau	6 a 12 cpos. de Sitar 53	J.Valdivieso	57	284.157	en	2.144.137	57"3/5	S.I.n.	27/4/83
0S 0S 0S 0S	12 IGURI	C.Arena-4	4/57	Banner Sport-Michichola	J.Seoane	9 a 10 cpos. de I.Cautivo 57	C.Arena	53	5.160	en	1.558.866	1'14"2/5	S.I.n.	8/5/83
5S 0S 0A 0S	13 CAMIONERO	G.Sena	4/57	Almelo-Cima	J.Figueras	5 a 4 cpos. de L.Game 54	G.Sena	57	135.884	en	1407.989	57"4/5	S.I.n.	27/4/83
0S 0S 0S 5S	14 TIEMPO LIBRE	H.Blanco-2	4/57	Bonicay-Metaleña	P.Almada	13 a vs. cpos. de Araucan 56	J.Michelli	56	2.533	en	608.633	56"	S.I.n.	27/10/82

Candid.: ADIEU (10) *Enem.: Murvis (6)* *Sport: Mon Ver (3)*

6ª CARRERA

Pr. PROPICIO (final 5ª doble com. 6ª doble) - 1.600 Mts. A las 17.50

(APUESTAS A GANADOR, SEGUNDO, TERCERO, EXACTA Y TRIFECTA - 4ª AP. CADENA)

0S 5A 0S 0S	1 VIANENA	I.Güimaraes-2	4/57	Good Bloke-Vianina	A.Giovanetti	8 a 14 cpos. de I.C.Top 56	I.Guimaraes	56	283.410	en	3.261.035	1'25"1/5	S.I.n.	8/5/83
0L 6L 0S 0S	2 DAMA CHINA	M.Mercau-2	4/57	Murillo-Pekinesa	J.Ada	10 a vs. cpos. de Mangante 57	M.Planas	54	33.475	en	540.080	1'34"2/5	L.P.n.	8/5/83
0S 0S 1S 6A	3 PLANY	R.Ausili-3	4/57	Platinado-Flagedina	A.Davino	13 a vs. cpos. de Fachinosa 53	R.Ausili	54	46.777	en	2.007.045	1'36"2/5	S.I.n.	23/4/83
1A 3A 0S 3S	4 SINCRONICA	H.Libré	4/57	Sheet Anchor-Mansarde	J.Gamboggi	1 por 2 cpos. a Sincrónica 56	H.Libré	56	28.840	en	317.090	1'39"1/5	Arg.n.	13/5/83
0A 3A 4A 1A	5 LA GLORIA	R.Pedernera-4	4/57	Keenly-Geritz	A.Domínguez	8 a 7 cpos. de Brio's Tip 56	R.Laitán	56	71.390	en	503.780	1'14"	Arg.n.	15/4/83
1S 6S 0S 2A	6 POVORINA	no correrá	4/57	Povorino-Pipita	M.Zapata	2 al½ cpo de O. Negros 57	C.Arena	53	85.320	en	854.990	1'13" 2/5	Arg.n.	20/5/83
0S 0S 0S 6S	7 DOU DOU	C.Pezoa	4/57	Aberdeen Park-Criolla	R.Pisa	11 a 13 cpos. de H. Real 56	O.Cosenza	56	14.425	en	1.943.249	1'36"4/5	S.I.n.	20/2/83
0S 2S 6A 6S	8 FRAU LILLY	R.Laitán	4/57	Frari-Loca Bluff	O.Finarelli	10 a 18 cpos. de Fachinosa 53	O.Labanca	57	163.103	en	2.007.045	1'36"2/5	S.I.n.	23/4/83
0A 1S 0S 0S	9 TE PASE	A.Aguirre-4	4/57	Telefónico-Pedagogía	A.Pothoven	9 a 14 cpos. de Karmen 56	R.Desvard	56	10.090	en	531.195	1'40"1/5	Arg.n.	30/1/83
3S 1S 0S —	10 ACHARA	J.Valdivieso	4/57	Saseafras-Misa Kish	A.Giovanetti	3 a 4 cpos. de Fachinosa 53	J.Valdivieso	56	452.893	en	2.007.045	1'36"2/5	S.I.n.	23/4/83
3A 0S 1S 2S	10aTAKAWINNER	C.Pintos-3	4/57	Vervain-Takawin	A.Figal	3 a 3 cpos. de Gallette 56	C.Pintos	54	21.080	en	516.820	1'41"2/5	Arg.f.	16/5/83
2S 6A 2A 1A	11 HAPPY MOT	P.Garnica-2	4/57	Happy Ridan-Motejada	A.Merli	2 a 3 cpos. de I.C.Top 56	P.Garnica	56	368.310	en	3.261.035	1'25"1/5	S.I.n.	8/5/83

Candid.: ACHARA (10) *Enem.: Happy Mot (11)* *Sport: Frau Lily (8)*

7ª CARRERA

Pr. GRAN PREMIO 25 DE MAYO (final 6ª doble com. 7ª doble) - 2.400 Mts. A las 18.30

(APUESTAS A GANADOR, SEGUNDO, TERCERO, EXACTA Y CUATRIFECTA - 5ª AP. CADENA)

3S 2S 0A 1S	1 WHITE BALL	O.Ayude	3/60	Snow Ball-Jerica	J.Ferro	3 a 4 cpos. de El Temido 60	O.Ayude	55	411.340	en	2.420.942	1'58"	S.I.n.	6/2/83
2S 5S 2S 0S	2 BIRCINUS	V.Centeno	3/60	Circinus-Birra	J.Fregonese	2 a 1 cpo. de Bonete 56	V.Centeno	56	274.688	en	1.468.791	2'16"4/5	S.I.n.	14/5/83
1S 2A 2S 3A	2aMUÑECO BRAVO	E.Liceri	3/60	Utópico-The Doll	J.Irazusta	1 por 5 cpos. a Fiordo 56	E.Liceri	56	821.549	en	1.854.059	2'18"	S.I.n.	11/5/83
1A 1A — —	3 FRAY AMOR	J.Palacios	3/60	Frari-Hello Love	J.Garcilazo	1 por la cbza. a F. Foal 56	V.Sanguinetti	56	262.425	en	516.860	2'18"	Arg.n.	11/3/83
2A 2A 1A 1A	4 JUEZ DE PAN	R.Laitán	3/60	Crest Pan-Judge's Lady	J.Maldotti	2 a 4 cpos. de Clorhidratante 56	R.Laitán	56	255.560	en	865.760	2'15"1/5	Arg.n.	7/5/83
4A 0S 1S 0S	5 EL NOSTALGICO	G.Sena	3/60	Unánime-Consuelo	R.Simiani	5 a 15 cpos. de Lester 54	D.Orcellet	59	10.510	en	572.570	2'37"2/5	Arg.n.	8/4/83
6S 4A 0A 2A	5aEXTORSIVE	A.Sánchez	4/57	Up-Extorsiva	M.Sosa	6 a 3 cpos. de Ch. Tel 55	H.Libré	60	40.475	en	2.381.064	1'47"3/5	S.I.n.	23/4/83
1A 0A 4A 1A	6 JET PROPELLER	M.Abregú	4/60	Keats-Samaya	D.Pascual	1 por 5 cpos. a Congresal 48	A.Ferreras	49	76.730	en	583.180	1'49"1/5	Arg.n.	24/4/83
1S 1S 1S 5S	6aMEZCALERO	H.Costantino	4/60	Ligero-Castlebay II	R.Caslistro	1 por 8 cpos. a F. Gastón 57	H.Costantino	57	555.103	en	1.374.721	1'46"4/5	S.I.n.	13/4/83
4A 6A 5A 2A	7 BRAMANTE	E.Tasende	4/60	Practicante-Brane	J.Penna	4 a 8 cpos. de Clorhidratante 56	H.Costantino	60	36.570	en	865.740	2'15"1/5	Arg.n.	7/5/83
1A 3S 4S 1A	8 CLORHIDRATANTE	M.Sarati	3/56	Practicante-Clientela	M.Gervasoni	1 por 4 cpos. a Juez de Pan 56	M.Sarati	56	281.940	en	865.740	2'15"1/5	Arg.n.	7/5/83
1S 4L 5S 2A	9 SIR GOLD	C.Cáceres	4/60	Old Gold-Mandolina	C.Giani	1 por 2 cpos. a W. Ball 54	L.Alzamora	60	77.080	en	4.332.276	2'20"3/5	S.I.n.	12/12/82
3A 1S 2A 4S	10 AT SPEED	J.Jarcovsky	4/60	Angriff-Va Vite	J.Martínez	3 a 4 cpos. de Salisbury 56	J.Jarcovsky	56	86.520	en	285.660	2'18"2/5	Arg.n.	24/4/83
0A 0S 4S 2S	10aBEL CANTO	O.Domínguez	4/60	Dart Board-Tebaldi	R.Gago	2 a la cab. de Caledonia 56	V.Centeno	56	176.171	en	2.157.090	2'4"4/5	S.I.n.	18/5/83
1S 2A 3S 3A	11 EL INMIGRANTE	V.Sanguinetti	3/56	Cipayo-Gran Suerte	C.Ferro	3 a 8 cpos. de Clorhidratante 56	V.Sanguinetti	56	124.710	en	865.740	2'15"1/5	Arg.n.	7/5/83
1S 2S 4S 2A	12 EL TEMIDO	H.Libré	4/60	Excel II-Texana	R.Trejo	1 por 2 cpos. a Cantonero 60	H.Libré	60	162.288	en	2.420.942	1'58"	S.I.n.	6/2/83
4S 1S 5S 3S	13 CERRO NEVADO	J.Valdivieso	3/56	Sky Don-Sierra Oscura	A.Giovanetti	4 a 7 cpos. de Bonete 56	J.Valdivieso	56	323.253	en	1.468.179	2'14"4/5	S.I.n.	14/5/83
1S 1S 6A 3A	13aORNELLA TOP	J.Abregú	3/56	Redtop-Orangeade	A.Giovanetti	1 por 5 cpos. a Qué Aventura 56	J.Abregú	56	507.210	en	2.324.771	2'1"1/5	S.I.n.	1/5/83
1S 0A 3S 0S	14 VALSEANTE	H.Artigas	3/56	Practicante-Val d'Isere II	R.Spinelli	1 por la cbza. a Condominium 56	H.Artigas	56	197.110	en	2.424.336	1'23"1/5	S.I.n.	4/5/83
4A 4A 1A 0S	14aVELAZQUEZ	P.Sahagian	3/56	Murillo-La Corralera	A.Domínguez	4 a 2 cpos. de M. Three 52	M.Sarati	56	63.840	en	553.810	2'19"3/5	Arg.n.	24/4/83
5S 0A Mz.	15 BETTER ACTION	J.Figueroa	3/56	Niquero-Fijación	J.Agüero	5 a 3 cpos. de O. Pial 55	M.Benz	50	134.097	en	1.757.075	1'48"1/5	S.I.n.	20/4/83
6S 1S 2S 6S	15aDEAR BOY	P.Armada	4/60	Dearman-Thomasine	J.Jurnet	6 a 7 cpos. de El Fantasma 56	P.Armada	56	156.685	en	1.060.256	2'4/5	S.I.n.	23/3/83

Candid.: CLORHIDRATANTE (8) *Enem.: Juez de Pan (4)* *Sport: White Ball (1)* *Lance: El Inmigrante (11)*

CLORHIDRATANTE DESBORDA SU CALIDAD

ES GRAN CARTA EN EL "25 DE MAYO"

Un programa extraordinario preparó San Isidro en adhesión a la fecha patria. Trece carreras y un clásico 25 de Mayo que posee todo lo necesario para entusiasmar a los aficionados, descontándose por eso que la concurrencia será numerosa y las apuestas alcanzarán cifras poco comunes. Nada menos que 22 competidores reunirá el importante evento, prueba de que nadie le teme a nadie, pero llegada la hora del balance no son muchos los que saltan a un primer plano, sin que eso deseche la posibilidad de que la prueba tenga un marcador sorpresivo. A tal punto campea el desconcierto que no puede emitirse un pronóstico categórico. Sin embargo, en trámite normal serán Clorhidratante, Juez de Pan, White Ball, El Inmigrante y Sir Gold los que definan la lucha. Clorhidratante tendrá a su cargo la defensa de nuestro pronóstico, porque el del defensor del stud Roloza atraviesa por un momento muy propicio, según la evidencia de su triunfo amplio sobre Juez de Pan y El Inmigrante, que volverán a contarse entre sus oponentes, el primero de ellos considerado como uno de los más temibles, pese a que el hijo de Practicante viene de superarlo con holgura y antes lo había hecho en el Nacional. También el tordillo White Ball actuará con chance de primera línea, por performances y ejercicios y lo mismo puede decirse de Sir Gold, cuya reprise se produce en un buen momento y con intenciones de reeditar su espectacular triunfo en el Pellegrini. El césped le viene de perillas y si alcanza su mejor nivel puede tenerlos apurados. Pueden extraerse otros nombres de la extensa lista, por ejemplo el de El Temido, cuyo fracaso en San Pablo no hay que tenerlo en cuenta y recordar en cambio su victoria sobre Cantonero y White Ball en notables 1'58" para los 2.000 metros en el mismo escenario de su actual compromiso. Mezcalero, con tres victorias consecutivas y pese a la severidad del compromiso es capaz de constituirse en la gran sorpresa.

8ª CARRERA — Pr. REDTOP (final 7ª doble com. 8ª doble) - 1.000 Mts. — A las 19.5

(APUESTAS A GANADOR, SEGUNDO, TERCERO, EXACTA Y CUATRIFECTA - 6ª AP. CADENA)

4 ULT. PERF.	ANOTADOS	JOCKEY	c/k.	PADRE-MADRE	CUIDADOR	ULTIMA PERFORMANCE	JOCKEY	KL	COTIZACIONES			Tiempo	Hip./Pta.	Fecha
0S 0S 5S 2S	1 VERY MAN	W.Blanco-4	3/56	Mantecón-Gam Val	J.Maldotti	11 a vs. cpos. de Don Pampa 56	W.Blanco	53	161.184	en	3.048.883	57"1/5	S.I.n.	17/4/83
6S 6S 5S 0A	2 DON GASPARO	G.Sena	3/56	Minera II-La Alcaldesa	J.Figueras	6 a 7 cpos. de Manizal 56	C.Bertoldi	56	263.432	en	2.103.660	58"3/5	S.I.n.	29/4/83
0S — — —	3 NARRANTE	M.Sarati	3/56	Duncan-Narradora	A.Montero	7 a 5 cpos. de Pakiro 56	M.Sarati	56	27.447	en	4.235.839	58"2/5	S.I.n.	8/5/83
0S 0S — —	4 NEWPORT	A.Gaitán	3/56	Peter Prompt-Nevada	A.Longo	12 a vs. cpos. de Manizal 56	F.Gaitán	56	89.956	en	2.103.660	58"3/5	S.I.n.	29/4/83
0A 6L 0L 0L	4aTRANQUILON	L.Tocci-4	3/56	Mirebeau-Tranquila	E.Elicabide	10 a 15 cpos. de El Ballenero 56	L.Tocci	52	2.760	en	685.550	58"	Arg.n.	22/4/83
— — — —	5 MAL HABLADO	W.Marcovecchio	3/56	Lord Lambourn-Cartesiana	C.López	Debuta	—		—		—	—	—	—
— — — —	6 NENE GRANDE	C.Pezoa	3/56	Flintham-Nena Sola	A.Maver	Debuta	—		—		—	—	—	—
3S 0S 0S —	7 DR. SOLARO	J.Martino	3/56	Country Doctor-Wild Arrow	A.Bianchimano	3 a 8 cpos. de Mi Orgullo 56	R.Barrios	56	174.970	en	1.761.841	58"3/5	S.I.n.	29/4/83
0S 6L 0L 0S	8 GUIÑOL	J.González-4	3/56	Tillman-Francis Flower	R.Ibarra	9 a 12 cpos. de Mi Orgullo 56	M.Jaca	51	3.915	en	1.761.841	58"3/5	S.I.n.	29/4/83
0A 0A 4S 5S	9 TAPONAZO REAL	C.Agüero	3/56	Angel Real-Trevena	A.Cabrera	8 a 13 cpos. de El Ballenero 56	W.Serrudo	56	58.700	en	685.550	58"	Arg.n.	22/4/83
0S — — —	10 ARIGO	O.Zapata	3/56	Aritao-Cachavacha	G.Glaria	16 a vs. cpos. de Lanceolado 56	J.Alvis	56	1.835	en	1.381.061	1'23"3/5	S.I.n.	29/1/83
3S 4A 4S —	11 JINGLE	O.Tabares-3	3/56	Peter Prompt-Jet Sun	J.Rodríguez	3 a 1 cpo. de Pakiro 56	A.Ferreras	56	229.170	en	4.235.839	58"1/5	S.I.n.	8/5/83
0S — — —	12 MAPARK	H.Blanco-2	3/56	Map Maker-Park Avenue	P.Farina	11 a vs. cpos. de Icono 56	M.Bertorini	56	8.045	en	3.001.259	57"3/5	S.I.n.	9/3/83
0S — — —	13 FRAGUADOR	R.Ferreira	3/56	Pazman-Francisquita	G.Godoy	7 a 8 cpos. de Raigras 56	O.Conti	52	64.550	en	2.045.153	59"	S.I.h.	3/4/83
— — — —	14 UN BASTARDO	J.Valdivieso	3/56	Amortizado-Dodaclip	C.Abril	Debuta	—		—		—	—	—	—
0S 5S 0S —	15 BEQUERA YO	no correrá	3/56	Beque-Echadita	A.Encina	11 a 15 cpos. de Casaletto 56	R.Galloso	56	43.893	en	680.678	1' 8"4/5	S.I.n.	12/12/82

Candid.: JINGLE (11) — Enem.: Narrante (3) — Sport: Dr. Solaro (7) — Lance: Don Gasparo (2)

9ª CARRERA — Pr. CAMPERO (final 8ª doble com. 9ª doble) - 1.800 Mts. — A las 19.40

(APUESTAS A GANADOR, SEGUNDO, TERCERO, EXACTA Y TRIFECTA)

6L 6L 5A 5L	1 SIN CORAJE	J.González-4	4/57	Con Este-Bela Acua	J.Gutiérrez	6 a vs. cpos. de Languaraz 56	J.González	52	14.015	en	258.255	1'32"4/5	L.P.n.	27/1/83
1S 3S 4A 1S	2 EL FANTASMA	C.Pezoa	4/57	Kasteel-Espiritosa	J.Etchechoury	1 por 1 cpo. a F.Gaston 56	C.Pezoa	56	371.197	en	1.060.256	2" 4/5	S.I.n.	23/3/83
0S 0S 4S 0S	3 MOTICHAMPO	A.Medina-2	4/54	Motín-Champgata	L.Parisi	8 a 6 cpos. de Macht 56	J.Benítez	56	9.793	en	1.787.851	1'36"2/5	S.I.n.	11/5/83
0L 0L 0S 1L	4 RANCHO BERT	L.Falco-3	4/54	Topo Gigio-Floralia	R.Suárez	7 a 8 cpos. de Romfuo 53	O.González	55	1.495	en	266.240	1'34"2/5	L.P.n.	7/12/82
2S 4S 1S 1S	5 MANENTE	J.Alvis	4/57	Four Fingers-Mornita	H.Piriz	2 a 2 cpsos. de Emparde 54	J.Alvis	54	320.639	en	1.514.102	1'26"3/5	S.I.n.	8/5/83
2A 2S 0S 1A	6 PARNE	J.Benítez-3	4/54	Indian Summer-Bobi-Lina	C.Romero	2 a 1 cpo. de Noticioso 56	J.Benítez	56	68.880	en	571.960	1'24"1/5	Arg.n.	13/5/83
6S 2S 2S 2S	7 FRAY GASTON	B.González-4	4/54	Frari-Gitana	C.Abad	6 a 8 cpos. de Picarel 57	WE.Liceri	57	688.150	en	3.423.274	1'35"2/5	S.I.n.	1/5/83
1A 0A 1S 1A	8 LESTER	D.Suárez-3	4/57	Liloy-L'Esperance	J.Maldotti	1 por 2 cpos. a Bacardi 51	D.Suárez	54	9.900	en	573.570	1'37"3/5	Arg.n.	8/4/83

Candid.: EL FANTASMA (2) — Enem.: Lester (8) — Sport: Fray Gastón (7)

10ª CARRERA — Pr. EL VIRTUOSO (final 9ª doble com. 10ª doble) - 1.000 Mts. — A las 20.15

(APUESTAS A GANADOR, SEGUNDO, TERCERO, EXACTA Y TRIFECTA)

0S 0S — —	1 VOY GLORIOSO	R.Laitán	3/56	Voy Volando-Pura Gloria	A.Brachine	8 a 9 cpos. de H. Boy 56	E.Bortulé	56	9.375	en	1.158.999	1' 9"2/5	S.I.n.	15/12/82
0S — — —	2 ARISTOGENES	J.Martino	3/56	Aritao-Deslumbra	A.Bianchimano	12 a vs. cpos. de S. de Sol 56	J.González	52	2.195	en	1.738.085	1'48"2/5	S.I.n.	12/2/83
0S 0A 0L —	2aMACHO GOLD	L.Falco	3/56	Old Gold-Balinderry	H.Cabral	10 a 10 cpos. de D. Play 56	J.Martino	56	7.130	en	2.932.246	57"	S.I.n.	17/4/83
0S 6S 5S 0S	3 NOBLE DR.	R.Sosa	3/56	Country Doctor-Nobleza Obliga	M.Suárez	8 a 5½ cpos. de Pakiro 56	J.Caro	56	131.440	en	4.235.839	58"1/5	S.I.n.	8/5/83
2S 5S 4S 3S	4 PANOBLE	H.Libré	3/56	Crest Pan-Breezy	E.Sánchez	2 a 1 cpo. de Pakiro 56	H.Libré	56	573.883	en	4.235.839	58"1/5	S.I.n.	7/5/83
5S 5A 0S —	5 LAST QUICK	R.Pedernera-4	3/56	Last Rore-Aceitera	R.Cisneros	5 a 7 cpos. de Raiglass 56	J.Oural	53	167.803	en	2.045.553	59"	S.I.h.	3/4/83
— — — —	6 OLDEN TIMES	no correrá	3/56	Peter Prompt-Orland	A.Musso	Debuta	—		—		—	—	—	—
0A 0S 6S —	7 CORSO QUICK	L.Bazán	3/56	Double Quick II-La Cory	L.Bazán	11 a vs. cpos. de Fat Lluvioso 56	E.Bortulé	56	6.560	en	485.400	1'11"2/5	Arg.n.	31/10/82
6S 0S 0S —	8 EMPIRE DUQUE	E.Olguín	3/56	Beteao-Chipie	N.Avala	6 a 7½ cpos. de Raiglass 56	E.Olguín	56	13.347	en	2.045.553	59"	S.I.h.	3/4/83
0S 0S 0A 0S	9 RANCHO HERMOSO	J.Michelli	3/56	Rancho el'Medio-Hermosura	J.Leguizamón	14 a vs. cpos. de D. Play 56	O.Merlo	53	153.430	en	2.932.246	57"	S.I.n.	17/4/83
2S 3S 4S 0A	10 ALL TIME	J.Caro-2	3/56	Salt Marsh-Angustiada	J.Taborda	2 a ½ cpo. de Tracer 56	J.Caro	53	308.941	en	2.476.495	1'11"4/5	S.I.n.	4/5/83
5A — — —	11 FUSTO	C.Bravo	3/56	Durero-Duplicata	G.Alvarez	5 a 9 cpos. de Combes 56	C.Bravo	56	11.150	en	338.040	58"	Arg.n.	13/5/83
0S — — —	12 MATCH BOX	R.Ferreira	3/56	Marvellous-Doña Tele	P.Farina	8 a 9 cpos. de E. More 55	R.Ferreira	56	7.430	en	2.356.855	56"4/5	S.I.n.	17/4/83
— — — —	13 EL PESCA	R.Michelena-4	3/56	Sky Messenger-Bonne Bouche	C.López	Debuta	—		—		—	—	—	—
— — — —	14 SUIGENERIS	P.Garnica-2	3/56	Four Fingers-Sanny	A.Merli	Debuta	—		—		—	—	—	—
0A — — —	15 ALPHA CANON	R.Zalazar	3/56	Alphadamus-Su Excelencia	L.Crosato	10 a 14 cpos. de Buenazo 56	R.Zalazar	56	7.855	en	889.435	58"2/5	Arg.n.	25/2/83

Candid.: PANOBLE (4) — Enem.: All Time (10) — Sport: Last Quick (5)

11ª CARRERA — Pr. HAND. LIBERTAD (final 10ª doble com. 11ª doble) - 1.200 Mts. — A las 20.50

(APUESTAS A GANADOR, SEGUNDO, TERCERO, EXACTA Y TRIFECTA)

1A 1S 1A 1A	1 STEPPING OUT	J.Caro	4/53 1/2	Brio Khan-Claretta	P.García	1 por ½ a Marfalo 56	M.Sarati	56	378.471	en	951.380	58"	Arg.n.	10/4/83
6S 2S 1A 4S	2 CASH MAN	H.Libré	5/55 1/2	Mantecón-Catedral	R.Yalet	6 a 12 cpos. de Jet Club 56	H.Libré	56	88.047	en	1.477.225	1'34"2/5	S.I.n.	13/3/83
0S 1S 3A 3A	3 FREE STATE	D.Orcellet	5/48	Royal Search-Delicious Tip	J.Urdagaray	3 a vs. cpos de Saboyano 57	T.Benítez	53	54.230	en	763.890	57 1/5	Arg.n.	20/5/83
0A 5S 4S 6S	3aTOCSIN	R.Pereyra	4/50	Minera II-Chime	H.Pavarini	10 a vs. cpos. de Jet Seller 56	L.Alzamora	56	1.615	en	350.760	57"	Arg.n.	14/1/83
5L 2S 0S 1L	4 ROGER CAROL	H.Ponce	4/50	The City Again-La Tortura	L.Crosato	5 a 6 cpos. de K.Edward 56	H.Ponce	50	121.220	en	497.045	1'6"	L.P.n.	26/4/83
1S 1S 4A 0A	5 ESMERIL	R.Quiroga	5/54	Tanforán-Escarpada	L.Duarte	1 por 1 cpo. a Well Sun 51	R.Quiroga	57	280.967	en	1.867.629	57"3/5	S.I.n.	13/4/83
3L 1L 5A 3A	6 KING EDWARD	C.Labeque	4/51 1/2	Hard Fighter-Good Queen	J.Ojeda	3 a ¾ cpo. de Venenito 56	C.Labeque	56	113.275	en	646.515	1'15"3/5	L.P.f.	15/5/83
1S 0S 2S 1A	7 CON CHICHO	C.Sanguinetti	6/53	Yata Nahuel-Indian Queen	R.Corallo	1 por el hoc. a El Picaro 56	C.Sanguinetti	56	640.075	en	2.043.853	57"3/5	S.I.n.	4/5/83
4L 4S Ro.	8 EL MAÑERO	X.X.	4/53	Excel II-Artimaña	E.Kalber'tter	4 a 3 cpos. de Nashville 56	J.Valdivieso	56	31.780	en	739.370	56"4/5	Arg.n.	7/5/83
3S Ro.	8aHEKATICO	X.X.	4/51	Hekatón-Asiática	E.Kalber'tter	3 a 2½ cpos. de Andomaca 56	H.Maciel	56	110.050	en	1.810.188	57"3/5	S.I.n.	20/4/83
2A 5S 2S Ro	9 RONDADOR	N.Mezzotero	5/55	Call me Bold-La Ronda	P.Costa	2 a la cbza. de Nashville 56	N.Mezzotero	56	31.330	en	739.370	56"4/5	Arg.n.	7/5/83
1S 2S 1S 1S	10 ARAUCAN	H.Artigas	4/53 1/2	Pappe II-Parra Firme	P.Artigas	1 por 5 cpos. a Lost 56	H.Artigas	56	413.386	en	1.201.106	56"	S.I.n.	11/5/83
6A 1S 3S 2S	11 EL TARMIGAN	P.Rodríguez	5/53 1/2	Badajoz-La Ilusión	M.Sarachi	6 a 5 cpos. de Nashville 56	P.Rodríguez	57	28.010	en	779.375	56"4/5	Arg.n.	7/5/83
5S 1S 0S 0S	12 FLIER	J.Valdivieso	5/54 1/2	Solazo-Grosse Cote	A.Giovanetti	5 a 7 cpos. de Totem 56	J.Valdivieso	55	182.490	en	2.862.476	1'23"1/5	S.I.n.	1/5/83
0S 3S 0A 1S	13 DR. PANGARITO	H.Blanco	5/50	Country Doctor-Tisha	S.Vega	7 a 5 cpos. de Flier 56	J.Batruni	53	298.961	en	2.305.300	1'10"3/5	S.I.n.	13/4/83
1A 0S 2S 0A	14 SEMINARISTA	V.Sanguinetti	5/52 1/2	Swapsticks-Tuli	L.Toscano	1 por 1 cpo. a Santo 56	V.Sanguinetti	56	228.350	en	661.390	1'12"	Arg.n.	24/4/83
0L 3S 3S 3A	15 BOMBON ESCOCES	J.Maciel	4/57 1/2	Hard Fighter-La Escocesa	J.Taborda	8 a 12 cpos. de Venenito 56	M.Canedo	56	242.205	en	646.515	1'15"3/5	L.P.f.	15/5/83

Candid.: STEPPING OUT (1) — Enem.: Araucán (10) — Sport: Bombón Escocés (15)

12ª CARRERA — Pr. NEW DANDY (final 11ª doble com. 12ª doble) - 1.000 Mts. — A las 21.25

(APUESTAS A GANADOR, SEGUNDO, TERCERO, IMPERF. Y TRIFECTA)

6S 0S 0L 1L	1 TWINKLE	N.Acuña-4	3/56	Cipayo-Twiggy	O.Suárez	6 a 3 cpos. de Icono 56	N.Acuña	52	9.820	en	3.172.269	1'10"	S.I.n.	9/4/83
5S 3S 2A 4S	2 ARAPAHO	J.Valdivieso	3/56	Mickey Bluff-Campgata	R.Acosta	5 a 3 cpos. de Raigras 56	J.Val'so	56	620.372	en	4.187.660	57"3/5	S.I.n.	8/5/83
5A 6S 0S 2L	3 LISTADO	C.Cáceres	3/56	Banner Sport-Rosara	J.Martínez	5 a 5 cpos. de S. Press 56	J.Val'so	56	55.025	en	536.220	1'11"2/5	Arg.n.	18/3/83
1S 3S 4S 2S	4 PAKIRO	X.X.	3/56	Pastel-Kiva	R.Tavella	1 por 1 cpo. a Panoble 56	J.Val'so	55	1.047.121	en	4.235.839	58"3/5	S.I.n.	8/5/83
4S 1S 2S 2A	5 DON PAMPA	J.Maciel	3/56	Donsha-Pretty Melody	O.Carabal	4 a 3 cpos. de Raigras 56	J.Maciel	56	154.601	en	4.187.660	57"3/5	S.I.n.	8/5/83
6S 0S 1S 2S	6 MOMPRACEM	R.Laitán	3/56	Sweet Forli-Mezclilla	O.Finarelli	6 a 5 cpos. de Raigras 56	P.Sahagián	56	76.650	en	4.187.660	57"3/5	S.I.n.	8/5/83
0A 0S 1A 2A	7 BUENAZO	no correrá	3/56	Bdashd-Ramanzina	A.Cardinale	9 a 11 cpos. de T. Boy 56	R.Laitán	56	44.370	en	1.214.870	58"	Arg.n.	16/4/83
0S 1A 0A 0A	7aEL BALLENERO	R.Ausili-3	3/56	El Verdadero-Golden Bay	J.Alvariza	8 a 5 cpos. de Raigras 56	M.Sarati	56	44.990	en	4.187.660	57"3/5	S.I.n.	8/5/83
4A 4A 0S 4A	8 COMPRAME	J.Ibarra	3/56	Combe-Directa Bluff	J.Reviriego	4 a 5½ cpos. de Juzgado 56	W.Mar'chio	56	116.240	en	767.290	58"	Arg.n.	30/4/83
3S 0S 0S 1S	9 RANCHO PRONTO	V.Sanguinetti	3/56	Rancho el'Medio-Louisita	J.Leguizamón	3 a 3 cpos. de Raigras 56	O.Merlo	50	218.730	en	4.187.660	57"3/5	S.I.n.	8/5/83
0A 0A 0A 1A	10 AGARRADO	X.X.	3/56	Ocean Bar-Amarreta	C.Gamarra	9 a 12 cpos. de Juzgado 56	G.Retorto	54	76730	en	767.290	58"	Arg.n.	30/4/83
0L 6L 0L 1L	10aAPOSTADOR	W.Marcovecchio	3/56	Linfoot-Apostadora	C.Gómez	11 a vs. cpos. de F. Pagano 56	A.Rivero	56	6.735	en	435.370	1'13"4/5	L.P.n.	19/11/82
0A 4S 3A 3A	11 DANESCO	H.Artigas	3/56	Roger's Dandy-Egad!	P.Artigas	10 a vs. cpos. de N. Marsa 56	R.Cer'es	56	46.410	en	875.670	1'25"	Arg.n.	24/4/83
0S 3A 0A 0S	12 EL PALANQUERO	P.Armada-2	3/56	El Verdadero-Palas Atenea	A.Giovanetti	13 a vs. cpos. de Raigras 56	P.Armada	54	244.477	en	4.187.660	57"3/5	S.I.n.	8/5/83
0S 5S 3S 1S	13 CASALETTO	J.Oural	3/56	Wohlgemuth-Maraya	E.García	10 a 9 cpos. de Dr. Manet 56	J.Oural	56	196.434	en	3.293.031	57"	S.I.n.	23/4/83
0S 6S 0S 0S	14 SINPENA	H.Libré	3/56	Snow Car-Phillila	R.Trejo	7 a 5 cpos. de Raigras 56	H.Libré	56	184.584	en	4.187.660	57"3/5	S.I.n.	8/5/83
2A 5A 5L 6L	15 ALPHAMEN	C.Sanguinetti	3/56	Alphadamus-Qué Lola	R.Galzagorry	2 a ½ cpo. de Juzgado 56	C.Sang'tti	56	60.690	en	767.290	58"	Arg.n.	30/4/83

Candid.: DON PAMPA (5) — Enem.: Arapaho (2) — Sport: Rancho Pronto (9)

13ª CARRERA — Pr. MARROQUI (final. 12ª doble) - 1.400 Mts. — A las 22

(APUESTAS A GANADOR, SEGUNDO, TERCERO, IMPERF. Y CUATRIFECTA)

0S 6S 0S 0S	1 PRESTIGIADO	C.Ramírez	7/57	Celeno-Casaca Roja	C.Ahumada	9 a 11 cpos. de S.Figure 57	C.Ramírez	55	27.375	en	2.630.069	1'40"	S.I.n.	8/5/83
4S 5S 0L 0S	2 DRUMMER	J.Maciel	5/57	Snow Duke-Cantachita	H.Sánchez	4 a 3 cpos. de S.Figure 56	J.Maciel	56	86.758	en	2.630.069	1'40"	S.I.n.	8/5/83
0L 0S 6S 1L	3 KALYFASO	O.Cosenza	5/57	Calydon-Kajsa	L.Calone	7 a 10 cpos. de Chicorito 56	W.Marcovecchio	56	126.440	en	833.850	1'14"2/5	L.P.n.	3/5/83
0S 0S 0S 0S	3aQUE LINDO	M.Martínez-4	6/57	Arduo-Cosita Linda	J.Salas	13 a vs. cpos. de Con Rush 56	L.Acuña	56	9.882	en	699.110	1'24"2/5	S.I.n.	21/8/82
1S 2S 5S 0S	4 NATIVE CALQUI	R.Ferreira	5/57	Exactly Native-Calqui Cumey	J.Oporto	1 por 1 cpo. a Amarko 56	R.Ferreira	56	409.715	en	1.984.523	1'24"	S.I.n.	20/4/83
1S 1L 2L 5S	5 FLORECIDO	J.Alvis	5/57	Sloop-Florecer	E.García	1 por la cab. a Carpincho 56	J.Alvis	53	416.005	en	1.834.334	58"2/5	S.I.n.	11/5/83
0S 1S 2S 2S	6 MANIJAZO	E.Figueroa-4	5/57	Pedro Solo-Manija	M.Menéndez	10 por vs. cpos. de S.Prile 57	M.Cañedo	57	109.651	en	1.887.777	1'37"2/5	S.I.n.	6/4/83
3A 4A 0A 2S	7 EFFAYISSIMO	P.Garnica-2	5/57	Benissimo-Effayeff	A.Merli	3 a 4 cpos de S.Dream 56	P.Garnica	56	43.000	en	780.300	57"2/5	Arg.n.	13/5/83
3S 2S 3S 4A	8 EL SONIDO	X.X.	6/57	El Abra-Snow Bell	M.Teves	3 a 3 cpos. de C.Quick 57	G.Retorto	55	261.167	en	1.374.889	1'48"1/5	S.I.n.	12/2/83
0S 0L 0L 2S	9 NO ME RINDO	A.Medina-2	5/57	Benevolente-Cesia	J.Godoy	10 a vs. cpos. de B.Carters 56	M.Cañedo	56	361.392	en	2.519.073	1'24"2/5	S.I.n.	29/4/83
2A 5A 1A 0S	10 BING KANT	J.Gallardo-2	5/57	Alkant-Lady Bing	A.Jaimes	2 a 2 cpos. de Tegumento 53	J.Palacios	57	65.400	en	723.050	1'28"	Arg.n.	15/5/83
0L 0L 0S 0A	11 ETERNITY MUSIC	J.López-4	5/57	Nathee-Eternity Ring	H.Rodríguez	9 a 11 cpos. de P.Red 56	H.López	56	35.845	en	1.006.310	1' 9"4/5	L.P.f.	15/5/83
5S 5S 5A 4A	12 HUNT	C.Pintos-3	5/57	Fresh Air-Hecate	R.Romero	7 a 13 cpos. de Ventajoso 56	V.Sanguinetti	57	100.940	en	1.030.230	1'51"	Arg.n.	21/5/83
0S 0S 0S 1L	13 EL RENUNCIO	O.Merlo-3	6/57	Estribo-Ruby Pearl	E.Rosas	9 a vs. cpos. de B.Carter's 54	O.Merlo	54	115.900	en	2.519.073	1'24"3/5	S.I.n.	29/4/83
5A 6A 5A 3A	14 PALEON	no correrá	5/57	Pappe II-Retornela	R.Cisneros	5 a 4 cpos de Tegumento 53	R.Pedernera	53	217.675	en	723.000	1'28"	Arg.f.	15/5/83
1A 6S 0S 3S	15 CALVI BOY	J.Caro-2	6/57	Moraes Tinto-Calvinia	J.Calistro	1 por 4 cpos a Akumanso 57	R.Moli	53	35.440	en	173.930	1'27"	Arg.n.	8/4/83

Candid.: EL SONIDO (8) — Enem.: Efayissimo (7) — Sport: Manijazo (6) — Lance: Drummer (2)

BUEN ESPECTACULO PLATENSE

Son tradicionales las reuniones platenses del 25 de mayo y generalmente bien recibidas por los aficionados, por constituirse en uno de los principales espectáculos locales de la fecha. El repunte en las anotaciones permitió integrar un interesante programa integrado por 11 carreras, algunas con candidatos bien afirmados en sus pretenciones y otras en las que se torna complicada la elección. Entre las favorables a la cátedra se cuenta el cotejo inicial, con la presencia de Frau Liliana, de la que piden aclaración esperando un amplio repunte. Por otra parte, se pondrán en juego tres trifectas, recientemente incorporadas a las apuestas sureñas, lo mismo que El Marcador de la prueba final, aunque el sistema de computación fuera del hipódromo demora mucho su resultado. De cualquier manera los aficionados se "prenden" ante las perspectivas de jugosos dividendos. La jornada platense finalizará a las 21.10 con un cotejo abierto a muchas pretenciones, pero igualmente con las perspectivas de un jugoso desquite y entre los indicados a proporcionarlo se cuenta Tahuilco, al que cofiamos la defensa de nuestro pronóstico. Anda al pelo el pensionista de Pereyra y como en el papel tiene contras bravas en una de esas sale pagando más de lo que su amplia chance hace suponer.

PARTIDAS QUE SON APOYO FIRME PARA EL ACIERTO

Muy buen trabajo del reloj platense, partidas finales que son un 50% de apoyo para el acierto. Así se definieron nuestros cronometristas para la reunión de hoy en los eucaliptus:

1ª CARRERA 1400 Mts.

FLOR PUNTANA, H.Granea, 700 en 44"3/5; MARINEY, J.Mansilla, 700 en 46"; LUMINOSITY, R.Ramallo, 700 en 46"3/5; HORQUETA, J.Sánchez, 700 en 44"2/5; VENRIOLERA, J.Vaira, 700 en 45"1/5; FLULADY, A.Medina, 800 en 52"; NIEVE HERMOSA, J.Burgois, 700 en 46"3/5.

2ª CARRERA 2000 Mts.

NU ELINA, H.Granea, 800 en 51"3/5; CON MOSQUETA, M.García, 800 en 50"3/5; PIENSA TURCA, R.Ramallo, 800 en 52"; CHRISTA, J.Burgois, 800 en 50"3/5; MIRADA GOLD, J.Mansilla, 800 en 52"1/5

3ª CARRERA 1000 Mts.

TATI QUICK, R.Ramallo, 500 en 31"3/5; NOBLE ZORRA, M.Gómez, 500 en 31"1/5; REAL PUREZA, L.Falco, 600 en 38"; MAREA, J.Corso, 500 en 31"4/5; FAT REGALADA, E.Martínez, 500 en 31"3/5; NIRIKA, J.Vaira, 500 en 31"1/5; BIGPASI, R.Pereyra, 600 en 38".

4ª CARRERA 1100 Mts.

KIRA, o.Frávega, 600 en 37"2/5; ARRAYUA, M.Gómez, 600 en 37"4/5; FERRACHONA, peón, 600 en 37"1/5; RUMBA QUICK, J.Tocci, 600 en 36"3/5; ANCIENT LOVE, E.Martínez, 600 en 37"; LA VIAJANTE, C.Velázquez, 600 en 36"4/5.

5ª CARRERA 1000 Mts.

FUSTA NAVIDEÑA, O.Frávega, 500 en 31"; LA CORONADA, M.Gómez, 600 en 37"2/5; NEURASTENICA, J.Mansilla, 500 en 31"3/5; KALRELA, M.García, 500 en 31"3/5; LA CARTA, R.Zapata, 500 en 31"; FAHOMA, J.Vaira, 600 en 37"3/5

6ª CARRERA 1600 Mts.

PECOS BALL, J.Azamor, 800 en 51"2/5; SINNER DANCER, M.Rodríguez, 800 en 51"; CON VILLA, J.Vaira, 800 en 52"; EL JUNIOR, C.Sanguinetti, 800 en 51"1/5; LUCERO, I.Gorrais, 800 en 50"4/5; YOUSE PAP, J.Corso, 800 en 50"2/5.

7ª CARRERA 1.600 Mts.

MISTER ESPIA, J.Borda, 800 en 50"2/5; YELMO, I.Gorrais, 800 cómodo en 52"; BRADY, R.Comas, 800 en 49"4/5; SALTADOR, M.Cañedo, 800 en 50"1/5; DESVELADO, J.Mansilla, 800 en 50"3/5; KIBBUTZ, A.Sandoval, 800 en 51".

8ª CARRERA 1500 Mts.

PLAS IGANTE, I.Gorrais, 800 en 51"3/5; HOHNER, O.Zapata, 800 cómodo en 52"; BAKERSFIELD, H.Ereñú, 700 en 44"2/5; SARDONICO, M.Rodríguez, 700 en 43"3/5; RUSTAN, J.Martino, 700 en 45"2/5; CARETA QUICK, R.Zapata, 700 en 44"1/5; POKER, J.Borda, 700 en 44"3/5.

9ª CARRERA 1200 Mts.

CON SIX, C.Domínguez, 600 en 37"3/5; YACAIRAN, G.Rojas, 600 en 37"1/5; HELIADES, J.Jaca, 600 en 37"3/5; TUCUMAN, J.Corso, 600 en 36"4/5.

10ª CARRERA 1100 Mts.

ESCARCHADOR, M.Rodríguez, 500 en 31"3/5; EL HECHIZADOR, H.Olivera, 500 en 30"3/5; TOM SMILE, C.Velázquez, 600 en 37"2/5; MAITIN, D.Torrilla, 500 en 30"4/5.

11ª CARRERA 1200 Mts.

SEN, R.Ramallo, 600 en 37"4/5; TILINGO, C.Velázquez, 600 en 37"2/5; SULTANICA, D.Hernández, 600 en 38"; TAHUILCO, M.Cañedo, 600 en 36"4/5; TALONAZO, A.Rivero, 600 en 37"2/5; HARD BY, O.Ramírez, 600 en 37".

Megafog Destacó en Palermo un Apronte "Ganador": 40"2/5

Megafog ejercitó en buena forma la víspera en Palermo. A las órdenes de Valdivieso pasó 700 metros de recta en 40"2/5 con buen final. También gustó el trabajo de White Ball para hoy en el Gran Premio 25 de Mayo. 1'1"3/5 de codo valen a esta altura del partido. Pasemos al parte completo:

● **ENSAYOS DEL ARGENTINO**

(Pista grande normal)

MEGAFOG, J.Valdivieso, 700 de recta en 40"2/5; MUSTANG, L.Calvete y SEASIDE, O.Ayude, 1.000 de codo en 1'3/5; CALDEN, L.Calvete, 1.000 en 1'2"3/5; PITUCO, E.Liceri, 1.400 en 1'28", de los 3.000 a los 1.600; ORCHESTRA, L.Calvete, 1.600 en 1'43"3/5; YATOR, O.Ayude, 1.600 en 1'44"; MOUETTE, A. De Arriba, 1'1"; HURRICANE BOY, J.Valdivieso, 1.300 en 1'21" 3/5; últimos 800 a la par de CUBILETE, J.Batruni, 800 en 49"2/5; VERONES, A. De Arriba y RUIDOSO, J.Batruni, 800 en 47"4/5; el 1º dio 2 cuerpos e igualó; STRIDENCE, J.Caro a la par de ALIVE, L.Calvete; 800 en 50"3/5; CORNETADA, P.Sahagián, 700 en 41"3/5; WIND RED, P.Sahagián, 600 de recta en 35"2/5; PRIDEFUL, I.Gómez, 800 en 49"2/5; ECLIPSIS, E.Liceri, 800 en 50"; MULLAB, A.Tarraño y ABEL CRIN, A.Ramos, 700 en 42", PRETTY BODY, O.Ayude, 800 en 49"; MOEZIN, A.Tarraño, 800 en 49"4/5; TARCANA, R.Latorre, 600 en 36"; ADIGE, J.Oural, 600 en 36"2/5; SOFAIFA, M.Escobar, 700 en 43"; ONCE AND AGAIN, D.Pascuariello, 600 en 35"3/5; OREJANA, A.Pauleau 600 en 36"2/5; EL BALLENERO, R.Ausili, 600 en 36"3/5; MUSIQUERO, O.Ayude, 600 de atropellada en 36"; PRIMITIVO ROCK, J. Valdivieso, 700 en 42"; FACHINOSA, E.Figueroa, 800 en 50"3/5; TAN CELOSA, R.Latorre, 800 en 49"2/5, de los 2.000 a los 1.200.

● **PARTIDAS PARA EL GP 25 DE MAYO**

WHITE BALL, O.Ayude, 1.000 en 1'1"3/5; MUÑECO BRAVO, E.Liceri, 800 en 48"4/5; VELAZQUEZ, R.Durante, 800 en 50"2/5.

LA PLATA: PROGRAMA COMPLETO PARA HOY

1ª CARRERA — Pr. SINFUL (com. doble $ 20.000) - 1.400 Mts. — A las 13

4 ULT. PERF.		ANOTADOS	o/g.	JOCKEY	e/k.	PADRE-MADRE	CUIDADOR	ULTIMA PERFORMANCE
0S 0A 4A 0A	1	1 FLOR PUNTANA	(6)	H.Granea-3	4/57	Garcilazo-Flor Andarlega	P.Addati	15 a vs. cpos. de M. Loca 57
0S 5S 2S 0S		2 MARINEY	(4)	R.Pastor	5/55	Datil-Figurativa	L.Padro	9 a 9 cpos. de Lautaresña 57
4A 1S 5S 0S	2	3 FAROFA	(7)	A.D'Aponte	4/57	Court Squire-Feijoada	R.Pellegatta	4 a 5 cpos. de Gallotte 56
0S 0L 0L 5L		4 LUMINOSITY	(2)	R.Ramallo-3	4/57	Sucess-Luminiscencia	J.Viviani	13 a vs. cpos. de I.G. Top 57
2L 0S 0L 4L	3	5 HORQUETA	(9)	J.Sánchez-2	4/57	Alsina-Jabalinera	A.Iturralde	-2 a 9 cpos. de Mangante 56
0S 4S 1S 0S	4	6 ALVARITA	(11)	S.Barrera-4	4/57	Atronador-Aline	R.Gago	9 a 1 cpo. de Nyfee 56
0L 3L 4L 3L		7 VENRIOLERA	(3)	J.Vaira	4/57	Viento Rubio-Friolenta	M.Vidarte	9 a vs. cpos. de Excomunica 56
6L 2L 1L 0L	5	8 FLULADY	(8)	A.Medina-2	4/57	Fluido-Lady Carters	J.Ochoa	6 a 11 cpos. de M. Triana 56
1L 4S 0S 6S		9 JAZMIN BABY	(5)	A.Ferreras	4/57	Bully Baby-Tenora	E.Sánchez	1 por 5 cpos. a Macrosola 56
0A 0A 0S 4S	6	10 FRAY LILIANA	(10)	J.T.Benítez	4/57	Frari-La Taba	J.Torres	10 a vs. cpos. de O. Negros 55
0L 0L 0L 0L		11 NIEVE HERMOSA	(1)	J.Burgois	4/57	Snow Clown-Tringui	J.Tirao	9 a vs. cpos. de Mangante 56

Candid.: FRAU LILIANA (10) — *Enem.: Mariney (2)* — *Sport: Farofa (3)*

2ª CARRERA — Pr. ENGREIDO (final doble) - 2.000 Mts. — A las 13.45

3L 0L 0S 0S	1	1 NUBELINA	(5)	H.Granea-3	3/56	Prince Dilemma-Las Nubes	A.Vigil	3 a 5½ cpos. de R. Jewel 56
4L 5L 1L 0A	2	2 CON MOSQUETA	(3)	M.García	3/56	Yata Nahuel-Rosa Silvestre	H.Bravo	4 a 6 cpos. de R. Jewel 56
0S 0S 6S 3L	3	3 POURTANT	(6)	A. De Arriba	3/56	Peter Prompt-Vanetta	J.Mayasky	8 a 13 cpos. de O. Top 57
6L 0L 1L 5L		4 PIENSA TURCA	(1)	R.Ramallo-3	3/53	Piensa Mal-Nami	E.Barrios	6 a 11 cpos. de S. March 57
0L 0L 4L 1L	4	5 QUE PLATONICA	(8)	A.Medina-2	4/54	Platón-Miss Kendall	A.Varela	9 a 6½ cpos. de M. Body 57
1L 1L 4L 3L		6 MAN'S REACH	(10)	J.Ojeda	3/53	Mantecon-Resuelta	H.Martinez	1 por 4 cpos. a Tabata 56
0L 3L 0A 6L	5	7 LA TUERCA	(2)	C.Cáceres	3/53	Imperial Melody-Humorosa	C.Giani	8 a 11 cpos. de La Cortes 57
0S 1L 2L 2L		8 PAVLONIA	(7)	F.Sarmiento	3/53	Lefty-Prouesse	C.Boselli	9 a 17 cpos. de Granizada 56
0S 5S 5A 5S	6	9 CHRISTA	(4)	J.Burgois	3/53	Bonirock-Play	D.Gomez	7 a 11 cpos. de B. Dancer 56
0L 6S 0S 0S		10 MIRADA GOLD	(9)	J.Mansilla	5/51	Old Gold-Paciencia	J.Varela	9 a vs. cpos. de Galatea 56

Candid.: POURTANT (3) — *Enem.: Christa (9)* — *Sport: Nubelina (1)*

3ª CARRERA — Pr. FAIRMONT (com. 1ª doble extra $ 50.000) - 1.000 Mts. — A las 14.30

0L — — —	1	1 TATI QUICK	(7)	R.Ramallo	2/55	Endiosado-D.Quick	E.Barrios	8 a vs. cpos. de L. Dancer 56
— — — —		2 NOBLE ZORRA	(4)	M.Gómez	2/55	New Noble-Zorreria	H.Benesperi	Debuta
0L — — —	2	3 MURALLA BOT	(8)	C.Cáceres	2/55	Sabot-Llonita	J.Díaz	8 a vs. cpos. de L. Suta 55
— — — —		4 R. PUREZA	(2)	L.Falco	2/55	Puro Burro-R.India	O.Camacho	Debuta
— — — —		5 CHATONA TEL	(10)	J.Mansilla	2/55	Telefónico-Chatona	L.Diaz	Debuta
— — — —	3	6 MAREA	(13)	J.Corso	2/55	Marronier-H.Star	C.Botta	Debuta
— — — —		7 FAT REGALADA	(3)	E.Martinez	2/55	El Gordo-H.Moll	J.Correa	Debuta
0L — — —	4	8 ENILDA MALEVA	(9)	R.Fernández	2/55	Malevaje-Inilda	E.Barrionuevo	9 a vs. cpos. de L. Dancer 55
0S — — —		9 NUBITA	(5)	V.Aquirre	2/55	P.Dilema-Las Nubes	A.Vigil	16 a vs. cpos. de Andie 55
— — — —	5	10 NIRIKA	(12)	J.Vaira	2/55	Niriche-Terka	M.Vidarte	Debuta
6L — — —		11 LA CUNETERA	(1)	H.Prieto	2/55	El Verdadero-Cunette	J.Garcilazo	6 a 18 cpos. de L. Dancer 55
0L — — —	6	12 PARABIEN	(11)	B.Aguilar	2/55	J.Bull-Lejanía	C.Tirao	10 a 13 cpos. de L. Girl 56
2L 0L 0S —		13 BIGPASI	(6)	R.Pereira	2/55	Pasionario-Bigardia	R.Yalet	2 a 3 cpos. de La Negra 55

Candid.: BIGPASI (13) — *Enem.: La Cunetera (11)* — *Sport: Marea (6)*

4ª CARRERA — Pr. POVORINO (final 1ª doble extra - ap. trifecta) - 1.100 Mts. — A las 15.15

3L 0L 6L 0S	1	1 KIRA	(6)	O.Frávega	6/57	D.Hero-Contramarca	H.Bravo	3 a 4 cpos. de Mariquena 56
6L 0L 0L 6L		2 ARRAYUA	(4)	M.García	6/57	Mocete-Marlita	F.D'Elia	6 a 13 cpos. de Mariquena 56
0L 2L 0S 6A	2	3 MAR AFUERA	(7)	A.Muñoz-4	5/57	S.Tiger-C.Girl	J.Fanjul	7 a 19 cpos. de Galatea 57
4L 0A 1L 0L		4 FERRACHONA	(2)	H.Granea	7/57	Camalote-La Mabhine	M.Quiroga	4 a 8 cpos. de Mariquena 56
1S 6S 5L 5L	3	5 RUMBA QUICK	(9)	J.Tocci	5/57	D.Quick II-Robleda	E.Elicabida	1 por ½ cab. de Balzola 57
0A 0S 4S 3A		6 AMI	(12)	R.Fernández	5/54	Absolved-S.Sing	M.Grasa	7 a 13 cpos. de Gilasal 57
4S 0S 2A 2S	4	7 A. LOVE	(3)	E.Martínez	6/57	A.Lights-Azulina	M.Siviero	4 a 4 cpos. de Lorlita 56
0S 0S 5A 6S		8 MINA	(8)	J.Romero-3	6/54	Princeling-T.Song	E.Romero	7 a 8½ cpos. de Veterinaria 56
2S 5S 6A 6S	5	9 RULI PAR	(5)	R.Tavella	5/57	Ruling-Risafal	R.Rojas	2 a ¾ cpos. de Sultánica 56
0S 0S 0L 1L		10 LA VIAJANTE	(11)	C.Velázquez-4	5/57	Cimarrón-E.Love	H.Sarina	10 a 11 cpos. de Degre 56
3L 2L 0L 0S	6	11 BIONICA	(1)	C.Domínguez	5/57	Rafaellino-Kalmia	R.Yalet	3 a 8 cpos. de Galatea 56
0L 0L 4L 0L		12 AGUILA BELLA	(10)	O.Aguirre	6/57	A.Real-B.Nena	R.Ruizdiaz	8 a vs. cpos. de Ifni 54

Candid.: BIONICA (11) — *Enem.: Kira (1)* — *Sport: Ruli Par (9)*

5ª CARRERA — Pr. W. MAGIC (com. 2ª doble extra $ 50.000) - 1.000 Mts. — A las 16.5

0L — — —	1	1 FUSTA NAVIDEÑA	(8)	O.Frávega	2/55	Ficino-Fine Air	H.Bravo	11 a 14 cpos. de L. Girl 55
— — — —		2 TAI CHISPEANDO	(5)	D.Verón	2/55	Thailindo-Poltrona	C.Ramirez	Debuta
— — — —		3 LA CORONADA	(9)	M.Gómez	2/55	Titov-Bellmagia	H.Benesperi	Debuta
— — — —	2	4 NEURASTENICA	(2)	J.Mansilla	2/55	Neurólogo-Fran Luna	L.Diaz	Debuta
— — — —		5 ODISSEY	(11)	A.De Arriba	2/55	Peter Prompt-Onda	J.Mayansky	Debuta
— — — —	3	6 KALRELA	(14)	M.García	2/55	Kaljerry-Relais	V.Cassaigne	Debuta
0L 0L — —		7 GAUCHA CHALUDA	(4)	J.Burgois	2/55	Coralito-Gaucho Coscoja	M.Tirao	7 a 8 cpos. de La Negra 55
— — — —	4	8 BURUNAR	(10)	J.Azamor	2/55	Niriche-Marchesa	J.Camaño	Debuta
0A — — —		9 CRUCEÑA	(6)	X.X.	2/55	Mariache-Cruz Griega	C.Lamothe	7 a 9 cpos. de R. Sport 55
— — — —		10 TOP DECK	(13)	X.X.	2/55	El Gran Capitán-Lady Arlene	C.Lamothe	Debuta
0L — — —	5	11 FELF	(1)	R.Cabrera	2/55	In Rhythm-Selecta II	M.López	8 a 13 cpos. de B. Salvadora 56
— — — —		12 LA CARTA	(12)	R.Zapata	2/55	Face Card-Valais	A.Berneche	Debuta
— — — —	6	13 FAHOMA	(7)	J.Vaira	2/55	Frisco-Detectora	A.Luque	Debuta
3L 0S 0S —		14 INSURRECTA	(3)	H.Prieto	2/55	Unánime-La Unitaria	P.Spinelli	3 a 6 cpos. de La Negra 55

Candid.: INSURRECTA (14) — *Enem.: Cruceña (9)* — *Sport: Odissey (5)*

6ª CARRERA — Pr. NICO (final 2ª doble extra) - 1.600 Mts. — A las 16.55

0L 1L 0S 0S	1	1 SENECIO	(6)	O.Merlo-3	3/56	Broken Penny-Guaviravi	R.Ghigliotti	9 a 6 cpos. de Propileo 57
0L 4L 0L 0A		2 PECOS BALL	(4)	J.Azamor-3	3/56	Snow Ball-La Poli	R.Salazar	7 a 8 cpos. de Plegador 56
6L 5L 0L 2L	2	3 SINNER DANCER	(7)	M.Rodriguez-2	3/56	Masqued Dancer-Sin Pecar	J.Taborda	6 a 13 cpos. de Aerolithe 56
0L 1L 2L 0A		4 CON VILLA	(2)	J.Vaira	3/56	Yata Nahuel-Flor de Navidad	J.Nicoletti	8 a vs. cpos. de Aerolithe 56
2L 3L 1L 5L	3	5 EL JUNIORS	(9)	C.Sanguinetti	3/56	El Abra-Snow Cottage	E.Tadei	2 al pzo. de Afrald 56
5L 2L 4L 0S		6 BLUE SMOKE	(12)	no correrá	3/56	Fumay-La Pandorga	C.Ramirez	5 a 9 cpos. de Pervertido 56
3L 3L 0A 1L	4	7 ESTRUENDO	(3)	J.Bretón	3/56	Ecuánime-Moroti II	E.Labrador	3 a 3 cpos. de Plegador 56
1L 0S 0S 0S		8 MARQUESADO	(8)	R.Fernández	3/56	Masqued Dancer-Taiga	E.Barrionuevo	1 por 2 cpos. a Romarin 57
0S 0S 0S 4L	5	9 LUCERO	(5)	I.Gorrais	3/56	Utópico-Lucasta	A.Vigil	13 a vs. cpos. de Valseante 56
Ms.		10 GROSSETO	(11)	no correrá	3/56	Our Talisman-Formia	R.Corallo	Ganó en Maroñas
2L 3L 0S 0S	6	11 YOUSE PAP	(1)	J.Corso	3/56	Pappe II-Youse Tracks	C.Sobral	2 a 1½ cpo. de Plegador 56
2L 5L — —		12 YUSAPITO	(10)	no correrá	3/56	Youssef-Magic Queen	J.Zubiri	2 (dist.) de Senecio 56

Candid.: EL JUNIORS (5) — *Enem.: Youse Pap (11)* — *Sport: Lucero (9)*

MISTER ESPIA, ACOSTUMBRADO A GANAR

La atrayente programación platense de esta tarde está centralizada, como no podía ser de otra manera, por el Clásico 25 de Mayo, ubicado en séptimo turno. Será una milla en la que si bien es cierto que tiene en Mister Espía un candidato sobresaliente, no puede desconocerse que tendrá oponentes capaces de complicarle la situación. Por eso el pupilo de Carlos Giani tendrá que estar en su mejor nivel para poder frenar tantas embestidas, por ejemplo, las de Yelmo y Saltador en los que vemos a sus principales antagonistas. De cualquier manera Mister Espía será un punto alto de superar, por lo realizado ultimamente en el medio local. Dos victorias muy significativas avalan sus pretensiones. En una superó por un campo a Full of Fun en 1'26" y a renglón seguido se adelantó por 3 cuerpos a Desvelado en 1'32"4/5, dándole una carrada de kilos. Corre mucho en estos momentos el hijo de El Espía, por lo que las condiciones están dadas para que continúe la serie exitosa. En esta prueba funcionará la trifecta y no poner en la misma a Yelmo puede ser cuestión de arrepentirse por un largo rato. Eterno animador de esta clase de competencias y que supo guapear en las de Palermo y San Isidro, el pensionista de Harry Martínez se constituyó en un oponente de ruste, resultando muy peligroso otorgarle cualquier tipo de ventaja. Y para el tercer lugar de la fórmula del éxito nada mejor que Saltador, pues no obstante caer vencido fácilmente frente a Mister Espía en la comparación con otros participantes sale ganancioso. Los ejemplares de cuatro años están prevaleciendo en los cálculos previos, pero serán de la partida algunos ejemplares jóvenes en condiciones de entreverarse en gran forma, principalmente Full of Fun, que viene de triunfar en muy buen estilo. En cuanto a Dreaming, se halla en pleno ascenso y aparte de eso conviene recordar el lúcido papel que tuvo al finalizar a tres cuerpos de Valseante, experimentando así un amplio repunte que puede hacer valer en esta oportunidad. En síntesis, un Clásico 25 de Mayo con un candidato firme.

7ª CARRERA — Pr. Cl. 25 de MAYO (ap. trifecta) - 1.600 Mts. — A las 17.45

4 ULT. PERF.		ANOTADOS	o/g.	JOCKEY	e/k. PADRE-MADRE	CUIDADOR	ULTIMA PERFORMANCE
1L 1L 0S 1L	1	1 MISTER ESPIA	(8)	J.Borda	4/59½ El Espía-Miss Pelly	C.Giani	1 por 3 cpos. a Desvelado 56
6S 0S 0S 0S		2 PACIFIC	(5)	no correrá	5/59½ Samas III-Piaf	H.Luraschi	6 a 4 cpos. de Macht 57
0S 2L 0S 1L	2	3 YELMO	(10)	I.Gorrais	4/59½ Kasteel-E.Bonnet	H.Martínez	8 a 8 cpos. de Cicerone 57
1S 3A 2S 2S		4 DEGRE	(2)	E.Figueroa	5/59½ Orbitador-L.Margaret	C.Rille	1 por el hoc. a Estipor 56
1L 2L 0S 0S		5 FULL OF FUN	(12)	V.Sabín	3/56½ Salt Marsh-Flush	L.Crosato	1 por 2 cpos. a Boran 53
5A 2L 4S 5A	3	6 MAKTAR	(15)	no correrá	4/59½ M.Athos-Orland	J.Garcilazo	5 a vs. cpos. de Congresal 56
0S 3A 3A 5A		7 BRADY	(4)	E.Comas	3/56½ Cipayo-G.Ilusión	M.Motta	7 a 7 cpos. de Cicerone 56
5S 0S 0A 1S		8 DREAMING	(11)	X.X.	3/56½ B.Diamond II-Quisiera	G.Bianchimano	5 a 3 cpos. de Valseante 56
4L 5S 1L 0A	4	9 SALTADOR	(6)	M.Cañedo	4/59½ S.Anchor-L.Drum	J.Díaz	4 a 7½ cpos. de M.Espía 56
3S 3S 3A 1S		10 SUEÑO DE SOL	(14)	C.Verdasco	3/56½ F.Dreams-Alanda	R.Ghiglietti	3 a 2½ cpos. de Sandino II 50
3L 0A 0S 0A	5	11 INDIGO BLUE	(1)	no correrá	5/59½ Cipol-B.Night	I.Suárez	3 a 2½ cpos. de Salmón 56
6S 1A 6A 1A		12 MAC KEEN	(13)	A.Tarraño	3/56½ Keats-Makarova	A.Irusta	6 a 14 cpos. de Cicerone 56
2L 4L 2L 0S	6	13 DESVELADA	(7)	J.Mansilla	4/59½ Clipperton-D.Amaura	D.Musachia	2 a 3 cpos. de M.Espía 56
3L 1L 6S 0A		14 KIBBUTZ	(3)	A.Sandoval	3/56½ S.Tiger-Kibiska	R.Montiel	3 a 3½ cpos. de S.Help 56
4L 0S 4A 3S		15 LA TANA	(9)	M.Garcia	3/53½ El Abra-Snowy	G.Pedernera	4 a 3 cpos. de Indic 54

Candid.: MISTER ESPIA (1) — Enem.: Yelmo (3) — Sport: Saltador (9)

8ª CARRERA — Pr. JORGEERRE (com. doble super $ 100.000) - 1.500 Mts. — A las 18.35

— — — —	1	1 PLASPIGANTE	(8)	O.Gorrais	2/55 Practicante-P.Pigalle	H.Martínez	Debuta
— — — —		2 AL SABER	(5)	H.Castro	2/55 Alatón-Enseñanza	H.Melo	Debuta
0A 0S 0A —		3 HOHNER	(9)	O.Frávega	2/55 Good Bicke-Hija Diabla	C.Camarra	8 a 12 cpos. de El Asesor 55
— — — —	2	4 (YUQUERY	(2)	O.Aaddati	2/55 Youssef-R.Marita	R.Salazar	Debuta
— — — —		5 (PEGCOE	(11)	A.Sandoval	2/55 Youssef-La Pluie	J.Zubiri	Debuta
0A — — —		6 VOLNAY	(14)	X.X.	2/55 Pardallo-Dolsy	R.Rata	11 a 18 cpos. de El Aerosol 55
4L 5L 0S —	3	7 BAKERSFIELD	(4)	H.Erenú	2/55 Judgmatic-Milesia	S.Bello	4 a 11 cpos. de S.Claro 55
— — — —		8 SARDONICO	(10)	M.Rodriguez	2/55 S. Coach-Milamores	J.Taborda	Debuta
3L — — —	4	9 CALOTE RED	(6)	M.Garcia	2/55 Redtop-Comique	G.Pedernera	3 a 1 cpo. de A.Solo 55
— — — —		10 RUSTAN	(13)	J.Corso	2/55 Rustler-Alcuna	E.Tadei	Debuta
0L — — —	5	11 G. ESTRIBAO	(1)	J.Burgois	2/55 Opuesto-G.Estrella	H.Moreno	14 a vs. cpos. de Hopalong 55
4L 2L 5L —		12 C. QUICK	(12)	R.Zapata	2/55 D.Quick II-Bon Caret	F.Suárez	4 a 8½ cpos. de Tasolin 55
— — — —	6	13 ECU APOLO	(7)	no correrá	2/55 Ecuánime-Confisca	H.Benesperi	Debuta
3L 0S 0S —		14 POKER	(3)	J.Borda	2/55 E.Release-Bay-Vit	C.Giani	3 a 8 cpos. de Tasolin 55

Candid.: CALOTE RED (9) — Enem.: Poker (14) — Sport: Careta Quick (12)

9ª CARRERA — Pr. CHARLIE (final doble super) - 1.200 Mts. — A las 19.25

0L 5L 2L 0S	1	1 (CON SIX	(8)	C.Dominguez	4/57 Yata Nahuel-Celerity	R.Yalet	11 a vs. cpos. de L.Body 56
6S 0S 0L 0L		2 (SOPLETE	(5)	J.Orán-4	4/57 S.Caravan-Pletórica	R.Yalet	6 a 8 cpos. de Nakuro 57
4L 0L 0S 0S		3 SALVAR	(10)	L.Zárate	4/57 Society II-Salvante	R.Rojas	4 a 2 cpos. de S.Armour 56
4L 0L 0L 0L	2	4 YACAIRAN	(2)	G.Castro Rojas	4/57 Cubango-Grieta	S.Soto	4 a 6 cpos. de M.Yeye 56
0A 0A 0S 1L		5 UGANDES	(12)	P.peralta-3	4/57 D.Dance-Pettina	R.Segato	13 a vs. cpos. de Silenciante 56
0S 0S 5A 0L		6 CAP BREECH	(15)	R.Tavella	4/57 S.Captain-Gorda	A.Aguirre	12 a 13 cpos. de S.Ligero 57
0A 0L 0L 0S	3	7 REY MAGO	(4)	O.Telechea-3	4/57 G.Bloke-Royalty	R.Fondovila	8 a 13 cpos. de Degradee 56
0L 0S 1L 0S		8 TE MIENTO	(11)	E.Romero-3	4/57 Telefónico-Melera	E.Romero	11 a vs. cpos. de Agayudo 57
5L 0A 2L 1L		9 INESPERADO	(6)	H.Prieto	4/57 M. Money-Fraichir	R.Escalante	5 a 6 cpos. de C.Cast 56
0S 0L 0L 0L	4	10 HELADES	(14)	M.Jaca-4	4/57 Egines-Heladita	C.Izaguirre	17 a vs. cpos. de S.Ligero 56
3L 4L 0A 0S		11 TUCUMAN	(1)	J.Corso	4/57 Francis U.-La Ambiciosa	I.Huerta	3 a 3½ cpos. de Dealer 54
0L 0A 0L 0S	5	12 CAMPA DIABLO	(13)	O.Addati	4/57 Campanario-Diabólique	R.Lanzillotta	11 a 19 cpos. de Che Marino 56
5L 4L 3L 0L		13 CHUPETE RED	(7)	H.Castro	4/57 Redtop-Chamiere	H.Padula	5 a 11 cpos. de L.Body 56
0S 0L 0L 0L	6	14 FU HORSE	(3)	J.Vázquez	4/57 Fumay-Ediscora	M.Arce	9 a vs. cpos. de Picarel 57
6L 6L 0L 0L		15 BARRAMAO	(9)	H.Granea-3	4/57 Barranga-Articiana	P.Addati	6 a 11 cpos. de Dealer 56

Candid.: TUCUMAN (11) — Enem.: Chupete Red (13) — Sport: Barramao (15)

10ª CARRERA — Pr. MARROQUIER (ap. trifecta) - 1.100 Mts. — A las 20.20

0L 0L — —	1	1 REAL HECHIZADO	(8)	H.Olivera	3/56 Buchjerry-B.Hermosa	G.Gutiérrez	8 a 11 cpos. de Fraes 54
6L 4L 0L 5L		2 ESCARCHADOR	(5)	M.Rodriguez-2	3/56 Atronador-Eryl	J.Taborda	6 a 13 cpos. de Pervertido 56
0L 3L 0S 0L		3 JUSMAN	(10)	H.Granea-3	3/56 Román-Jusnada	O.Musachio	8 a 13 cpos. de Pervertido 56
— — — —	2	4 SEARCH CRACK	(2)	J.Cervantes-2	3/56 S. Tradition-Agmar	E.Perdomo	Debuta
0L 0A 2L 5L		5 MILHOJAS	(12)	L.triviño	3/56 T.Play-Milesia	J.Espindola	12 a vs. cpos. de Vueltabajo 56
0L 0L — —		6 AMARANTH	(15)	A.Rivero	3/56 Amadeo-I.Soberana	L.Díaz	7 a 13 cpos. de Pervertido 56
5L 5L — —	3	7 DON PAMPEANO	(4)	L.Haedo-4	3/56 Bufante-Arvida	L.Parisi	5 a 7½ cpos. de Fintinto 55
0L — — —		8 POMPIER	(11)	J.Sánchez	3/56 Pomponio-Perseverante	A.Vicidomini	11 a vs. cpos. de Leguino 56
0L 0L 3L 0S		9 MAITIN	(6)	D.Torrilla	3/56 Bastinado-Micka	T.Giovenille	10 a 13 cpos. de Leynino 56
0L 0L 6L 0L	4	10 TOM SMILE	(14)	C.Velázquez-4	3/56 Tom Electric-Helene Mister	M.Arismendi	10 a vs. cpos. de W.Gleen 56
6L 3L 2L 0A		11 SNOW PASTOR	(1)	V.Aguirre	3/56 S.King-S.Tic	S.Soto	6 a 13 cpos. de Blackvega 56
— — — —	5	12 EL MADRUGADOR	(13)	E.Martínez	3/56 Table Play-T.Rose	H.Anobile	Debuta
3L — — —		13 FLEETING	(7)	M.Garcia	3/56 S.Marsh-Felicity	G.Pedernera	3 a 2 cpos. de Pervertido 56
— — — —	6	14 B. CHAMPION	(3)	C.García	3/56 The Blues-G.Bright	C.Ramírez	Debuta
3L 0S 5A 6A		15 F. QUIETO	(9)	R.Cabrera	3/56 Shrubbery-La Vizcacha	F.Martín	3 a 8 cpos. de H.Rojo 56

Candid.: FLEETING (13) — Enem.: Fortín Quieto (15) — Sport: Don Pampeano (7)

11ª CARRERA — Pr. EL PRINCIPAL () - 1.200 Mts. — A las 21.10

5S 6S 5A 0S	1	1 BIOCHI	(11)	XX	6/57 Barranga-Ubbia	M.Lazzari	5 a 7 cpos. de Tarmigán 57
0L 0A 3L 2L		2 SEN	(8)	R.Ramallo-3	5/57 D.Moss-Semblance	M.Grasa	13 a vs. cpos. de El Feroz 57
1L 0A 6L 0S		3 NOBLE FAN	(13)	R.Cabrera	5/55 New Noble-La Fanática	J.Fiol	1 por 5 cpos. de Siline 56
0A 4L 0S 0S	2	4 TILINGO	(2)	C.Velázquez-4	5/57 Laconique-Tridea	D.Gasparini	8 a vs. cpos. de Esmeril 56
0L 5S 0S 0S		5 COTEJADO	(15)	XX	5/57 C.Imp-Alabadora	M.Alza	7 a 11 cpos. de Venenito 56
5A 0L 0S 1S		6 SULTANICA	(18)	D.Hernández-4	5/54 S.Anchor-Melanea	C.Gamarra	5 a 8 cpos. de Bequefiesta 54
1L 0A 0S 1A	3	7 CHICORITO	(7)	N.Schneider-3	5/57 Chivato-Ecori	E.Degregorio	1 por 5 cpos. a N.Cruz 56
6A 0A 0S 3L		8 AMATEL	(14)	H.Castro-3	5/57 Francis U-B.Dove	J.Barrientos	6 a vs. cpos. de Ormuz 57
3A 0S 0S 3A		9 S. CLIP	(9)	J.Viola-3	7/57 Beniamino-Heloise	M.Cortez	3 a 3 cpos. de Tagumento 57
4A 2L 1A 5S	4	10 TAHUILCO	(17)	M.Cañedo	5/57 True Vit-Ch. Tic	M.Pereyra	4 a 6 cpos. de Seminarista 56
0A 0S 0A 0S		11 BRONCE MAST	(1)	A.Vella-4	5/57 Mizzenmast-H.Sun	C.Ahumada	12 a vs. cpos. de F.Lluvioso 56
0A 0A 1A 5L		12 EN REY	(16)	XX	6/57 Energético-Roiter	J.Savio	10 a 13 cpos. de Seminarista 56
0S 3S 6S 3S	5	13 EL DIESTRO	(10)	C.Capdevila	5/57 Excel II-N.Fingers	R.Yalet	8 a vs. cpos. de Otoño 56
0A 0S 5L 1L		14 CASSE PIEDS	(5)	T.Aguirre-4	5/57 M.Money-Abuja	H.Melo	14 a vs. cpos. de El Feroz 56
2L 5L 3L 6A		15 TALONAZO	(12)	A.Rivero-2	5/54 R.Time-Debiteur	R.Guzmán	2 a ½ cpo. de Siline 56
0L 0S 0S 0S	6	16 HARD BY	(4)	O.Ramirez-2	5/57 H.Fighter-Bombay	J.Viviani	7 a 13 cpos. de Hachich 58
0S 1A 6S 2A		17 RAFNA GOOD	(3)	XX	5/57 M.Athos-R.Lynn	S.Scabone	7 a 6 cpos. de Otoño 51
0L 6S 5S 0S		18 FRAY LOCO	(6)	F.Sarmiento-4	5/54 Frari-L.Bluff	C.Boselli	8 a 7 cpos. de Siline 56

Candid.: TAHUILCO (10) — Enem.: Talonazo (15) — Sport: Tilingo (4)

MISS KEAT, PARA LA VUELTA: 2'18"

Buena pasada en el par de kilómetros realizó en la víspera en el norte Miss Keat. En medio de la niebla, y para el clásico Partícula para el cual marcó 2'18" con 12"2/5 de final. Pasemos ahora al parte general.

(Cuarta pista normal)

MISS KEAT, J. Abregú, 2.000 de floreo en 2'18", a palo errao, de los 3.000 a los 1.000 con 1'4" para los últimos 1.000 metros, rematando en 12"2/5. Muy buen trabajo para el clásico Partícula a disputarse el 5 de julio próximo en San Isidro; GUSTON, L. Camoretti a la par de GRANADO, C. Pezoa, 1.000 en 1'3"2/5, juntos; CARMELO, V. Sanguinetti, 800 del opuesto en 49"; SENECIO, J. Aguirre, 800 en 50"; PLIGHT PET, V.Sanguinetti, 600 del opuesto en 35"3/5; ESCRITORA, H. Costantino y SATLY, O. Zapata, 800 en 49"2/5, juntas, del opuesto; SECRETAIRE, O. Zapata y DIRECTORA BLUFF, H. Costantino, 800 del opuesto en 49"3/5; CLERICAL SOUND, C. Verdasco, 800 en 52" cómoda; JUEZ DE PAN, R. Laitán, 800 del opuesto en 52"2/5, cómodo; JET PROPELLER, M. Abregú, 800 cómodo en 55"2/5.

● **UNA ACLARACION**

Para la décima carrera de hoy en San Isidro, fue solicitada una aclaración con respecto a Rancho Hermoso, del que se espera un amplio repunte, pues fracasó en sus últimas presentaciones, en la más reciente por haber partido con desventaja.

AGUADO RESPONDIO A PETITORIO DEL NUCLEAMIENTO DE GREMIOS

El gobernador Jorge Aguado anunció a los gremios del turf platense que se incorporará personal para ser afectado a las tareas de limpieza del hipódromo de La Plata, al tiempo que adelantó que las solicitudes respecto de los descuentos de cuota sindical y de aportes a IOMA serán resueltos en breve tiempo.

El nucleamiento de gremios del turf había entregado al gobernador bonaerense un petitorio solicitando la adopción de diversas medidas, priorizando la incorporación de personal para la realización de tares de limpieza, medida que se concretará en los próximos días con la contratación de la dotación necesaria.

En cuanto a los descuentos por cuota sindical solicitados por las respectivas entidades, indicó el mandatario que de acuerdo con las normas vigentes, los entes gremiales deberán efectuar la presentación formal y los afiliados la expresa conformidad por escrito para que se dé curso favorable al trámite. Respecto a los aportes a IOMA, el señor Aguado expresó que la cuestión será resuelta en los próximos días, luego de que los organismos legales que estudian el tema, se expidan sobre el particular.

También adelantó que los premios de las competencias serán incrementados de modo de preservar su atractivo, precisando que las nuevas escalas se anunciarán una vez determinado el aumento.

En relación con la solicitud de amnistía para los profesionales del turf, afirmó el señor Aguado que en pleno uso de sus facultades, la Comisión de Carreras rechazó esa petición por lo que las partes interesadas deberán recurrir ante la citada comisión, ya que el tema es de su exclusiva competencia.

La Comisión de Carreras, presidida por el doctor Nicolás Vidal, e integrada por Rubén Masullo, Jorge Rossi, Osvaldo Bolot, Juan Masse y los representantes Maggiorini (criadores argentinos), Belén (Cooperativa de Criadores), Moirou (propietarios de Cap. Fed.) y Barinaga (propietarios bonaerenses) rechazó por unanimidad el pedido de amnistía por acta número 75, fundamentándose en que "la rehabilitación de los profesionales mencionados surgentes de la disposición a que se hace referencia (en la presentación) no implica la obligación por parte de esta comisión de proceder a restituirles las patentes que detentaban anteriormente, lo cual es facultad exclusiva de la misma, de conformidad con lo establecido en el artículo 6º, inciso VII del Reglamento General de Carreras".

CRONICA PORTUARIA

ENTRAN HOY

Nombre	Pabellón	Procede	Carga	Giro	Hora
C. de Paraná	Argentino	Montevideo	Pasaje	Dna Sur	7.30
Atlantic	Uruguayo	Colonia	Pasaje	Dna Sur	15.00
Mar Tirreno	Argentino	Recalada	Lastre	D. Sud. 3ª	4.00
Dorli	Liberiano	Montevideo	General	Dique 1	10.00

SALEN HOY

Nombre	Pabellón	Sale de	Carga	Destino	Hora
C. de Paraná	Argentino	Dna Sur	Pasaje	Montevideo	21.00
Atlantic	Uruguayo	Dna Sur	Pasaje	Colonia	8.00

PRUEBA DE PROGRESOS DIO EL HIJO DE LOGICAL, GANANDO LA CENTRAL DE PALERMO

Congresal se Adelantó a Factorial

Alcanzó el éxito previsto la reunión exclusiva de la víspera en el hipódromo Argentino. Interesante programa integrado por ocho carreras, contó con la base del premio especial Cabildo Abierto, un handicap sobre la distancia de 2.200 metros, animado por caballos de 4 años y más edad, ganadores de tres o más carreras. La mayoría se volcó decididamente a favor de Factorial, pero el hijo de Dancing Moss se estrelló contra la evolución experimentada por Congresal y no pudo hacer otra cosa que escoltarlo a tres cuerpos. Dirigido en el puesto de comando el favorito mantuvo esa posición hasta los últimos 300 metros, donde Congresal embalado a fondo por Daniel Orcellet igualó su línea y de ahí en más el hijo de Lógical contabilizó el cuerpo y medio de ventaja que le significó una holgada victoria y en el buen tiempo de 2'14"1/5 para descontar los 2.200 metros de la prueba.

En momento propicio se iniciaron las acciones y rápido en el pique Factorial asomó en la delantera. Salió en su persecución Speedy, llevando cerca a Charozar, Bacardi, Amindorante, Cortejante y el resto agrupado. Sin variantes se desarrolló la lucha en buena parte del opuesto y al enfrentar la señal de los 1.600 metros, el pupilo de Maldotti era asediado por Speedy, mientras Charozar mantenía la tercera colocación, seguido por Bacari y notándose progresos de Congresal. Lino se había ubicado sexto, superando la línea de Cortejante. Con tren sostenido continuó la porfía y por los 1.400 metros Congresal desplazó a su compañero Charozar y no terminó entonces su empeño de comprometer a Factorial, pues doscientos metros más adelante lo escoltaba de cerca. Así arribaron a la recta de la tribuna, donde Factorial trató de disparar, pero enseguida tuvo a su costado a Congresal, a tiempo que Amindorante entraba en acción. Congresal igualó las posiciones de Factorial y sin encontrar mayor oposición se cortó en ganancia para imponerse con holgura a expensas de Factorial, cuyo segundo puesto no corrió riesgo, ya que Amindorante no tuvo fuerzas para arrimar y llegó tercero a tres cuerpos del defensor del stud La Esclava.

Congresal se impuso en muy buena forma en el cotejo de ayer en el Argentino. Superó facilmente al favorito Factorial, dando pruebas de progreso en el training.

RESULTADOS GENERALES

1ª Carrera — Premio CERVANTES — 1.000 Metros

(En esta carrera comenzó la Apuesta Doble Extra)

CABALLO	JOCKEY	Nº	Gan.	Placé	Dividendo	Pag.
1 LOST 57, I. Gorrais		(7)	113510		3700	—,—
2 Lanuvio 54, E. Olguin		(5)	68870			6.600
3 Ciclope 54, C. Pezoa		(4)	23860			17.700
4 Gessler 54, J. Valdivieso		(2)	77660			5.400
5 Unipreso 55, C. Pintos		(3)	22230			19.000
6 Angustiante 54, C. Lescano		(1)	6150			68.900
TOTAL			307280			

No corrieron: Full of Sun (6) y Cool Cat (8).
APUESTA COMBINADA: 5/6 $ 8.100.
APUESTA IMPERFECTA: 7-5 ó 5-7 $ 49.000.
APUESTA EXACTA: 7-5 $ 75.000.
APUESTA TRIFECTA: 7-5-4 $ 366.000.
APUESTA DOBLE EXTRAORDINARIA: Total de vales: 13825. Total del pozo: $ 476.900.000. Vales del ganador: 5617. Cotización del vale: $ 84.914. Valor del enganche: $ 94.000.
Ganada por ½ cpo., el 3º a 1½ cpo., el 4t a cbza., el 5º a 3½ cpos., el 6º a 2½ cpos. Tiempo: 57"2/5. Cuidador: H. Martinez. Caballeriza: Santa Carmen. El ganador es hijo de Laramie Trail y C. Blanche. Edad: 4 años.
CANDIDATO DE CRONICA

2ª Carrera — Premio SIPO — 1.000 Metros

(En esta carrera finalizó la Apuesta Doble Extra)

CABALLO	JOCKEY	Nº	Gan.	Placé	Dividendo	Pag.
1 HISTRIONICA 56, H. C'ntino		(7)	42320		10300	—,—
2 Cortesia Big 53, R. Ramallo		(4)	14800			29.500
3 Reaffirm 54, J. Caro		(5)	97580			4.400
4 Cachimba 53, M. Lezcano		(12)	36120			12.100
5 Chumbeada Bar 54, P. Garnica		(3)	18680			23.400
6 Te Tel 52, R. Barrios		(2)	8210			53.300
7 Romatigra 53, O. Merlo		(1)	5820			75.200
8 Enchantola 53, O. Cosenza		(11)	67140			6.500
9 Acmeny 56, J. Valdivieso		(8)	25790			16.900
U Sofrenada 52, O. Conti		(9)	700			*625.200*
TOTAL			317160			

No corrieron: Real Bandida (6) y Malaisia (10).
LLAVE GANADORA 4/4 $ 87.600.
APUESTA IMPERFECTA: 7-4 ó 4-7 $ 372.000.
APUESTA EXACTA: 7-4 $ 350.000.
APUESTA TRIFECTA: 7-4-5 $ 2.015.000.
APUESTA DOBLE EXTRA: *Nuevo pozo: $ 1.084.500.000.* Total de vales: $ 14.980. Vales del ganador: 2183, dividendo $ 347.799. Vales 1er. placé: 823, dividendo $ 263.581. Vales 2do. placé: 5014, dividendo $ 21.632.
Ganada por ½ cpo., la 3ª a 2 cpos., la 4ª a 4 cpos., la 5ª a 2 cpos., la 6ª a 2½ cpos. Tiempo: 58". Cuidador: R. Cisneros. Caballeriza: Noroma. La ganadora es hija de Hekatón y Farsa Real. Edad: 3 años.

3ª Carrera — Premio CRUZ MONTIEL — 1.000 Metros

CABALLO	JOCKEY	Nº	Gan.	Placé	Dividendo	Pag.
1 UHANA 56, H. Costantino		(8)	42220	1770	17600 9100	—,—
2 Tempestuosa 52, R. Pedernera		(2)	158870	2420	7200	4.700
3 Isla de Sol 54, H. Blanco		(5)	2560	220	59500	291.700
4 She's a Lady 56, R. Quiroga		(4)	148290	6070		5.000
5 La Eximida 54, P. Garnica		(11)	8630	710		*86.500*
6 Bárbara 56, O. Tevez		(10)	15060	1590		49.600
7 Indian Dancing 56, M. Lezcano		(1)	132850	16690		5.600
8 Muca 56, C. Vega		(3)	3480	1050		214.600
9 Liza Prisco 56, H. Libré		(6)	25370	2880		29.400
U Crazily 56, O. Labanca		(7)	25370	2880		29.400
TOTALES			541310	33900		

No corrió: Sotuya (9).
LLAVE GANADORA: 2/3 $ 22.300.
APUESTA IMPERFECTA: 8-2 ó 2-8 $ 211.000.
APUESTA EXACTA: 8-2 $ 208.000.
APUESTA TRIFECTA: 8-2-5 $ 5.154.000.
1ª APUESTA DOBLE EXTRAORDINARIA: Total de vales: 9699. Total del pozo: $ 669.200.000. Vales del ganador: 737. Cotización del vale: $ 908.947. Valor del enganche: $ 999.000.
Ganada por 1½ cpo., la 3ª a 2½ cpos., la 4ª a ¾ cpo., la 5ª a 2½ cpos., la 6ª a 5 cpos. Tiempo: 58"1/5. Cuidador: O. H. Lorenzo. Caballeriza: Lilia. La ganadora es hija de El Botija y Utopia. Edad: 3 años.

4ª Carrera — Premio SAUTERNES — 1.800 Metros

(En esta carrera finalizó la 1ª Apuesta Doble Extra)

CABALLO	JOCKEY	Nº	Gan.	Placé	Dividendo	Pag.
1 *CORAJUDO* 55, P. Armada		(5)	35030		12400	—,—
2 Rockford 57, H. Libré		(1)	114230			3.800
3 Talismán Bluff 54, N. S'eider		(8)	58940			7.300
4 Air Special 54, J. Azamor		(6)	23610			18.400
5 Tamanaco 54, R. Moli		(3)	19480			22.300
6 Post 55, J. Banega		(2)	6840			62.700
U Table Sheet 57, J. Michelli		(10)	57460			7.500
TOTAL			315690			

No corrieron: El Marshall (4), Lauda Bluff (7), Boratz (9), Orumieh (11), Amarko (12) y El Centurión (13).
LLAVE GANADORA: 1/5 $ 4.400.
APUESTA IMPERFECTA: 5-1 ó 1-5. $ 78.000.
APUESTA EXACTA: 5-1. $ 355.000.
APUESTA TRIFECTA: 5-1-8. $ 581.000.
1ª APUESTA DOBLE EXTRA : *Nuevo pozo: $ 1.252.300.000.* Total del vale: $ 1582. Vales del ganador: 169. Dividendo $ 5.928.470. Vales a placé: 487. Dividendo $ 514.327.
Ganada por cbza., el 3º a 9 cpos., el 4º a 7 cpos., el 5º a 2 cpos., el 6º a 5 cpos. Tiempo: 1'51"3/5. Cuidador: J. C. Salas. Caballeriza: M. J. H. El ganador es hijo de Four Fingers y Colonette. Edad: 5 años.

5ª Carrera — Premio ESP. CABILDO ABIERTO — 2.200 Metros

(En esta carrerá comenzó la 2ª Apuesta Doble Extraordinaria)

CABALLO	JOCKEY	Nº	Gan.	Placé	Dividendo	Pag.
1 CONGRESAL 54½, D. Orcellet		(4)	110160	8750	9100 2800	—,—
2 Factorial 54, O. Zapata		(3)	261460	2210	5200	3.800
3 Amidorante 57, C. Verdasco		(2)	150630	5300		7.100
4 Lino 51, M. Garcia		(7)	17200	3330		58.400
5 Bacardi 54, V. Sang'tti		(5)	129380	2980		7.700
6 Cortejante 51½, O. Labanca		(6)	31220	820		33.200
7 Charozar 54, M. Lezcano		(4A)	C/4			9.100
U Speedy 53, O. Conti		(1)	38650	2860		26.000
TOTALES			728700	26250		

No corrieron: Bois D'Azur (8) y Salisbury (9).
LLAVE GANADORA: 3-4 $ 8.500.
APUESTA IMPERFECTA 4-3 ó 3-4 $ 38.000.
APUESTA EXACTA: 4-3 $ 127.000.
APUESTA TRIFECTA: 4-3-2 $ 326.000.
2ª APUESTA DOBLE EXTRAORDINARIA: Total de Vales: 12532. Total del Pozo: $ 864.700.000. Vales del Ganador: 1902. Cotización del Vale: $ 454.631. Valor del Enganche: $ 501.000.
Ganada por 1½ cpos.; el 3º a 3 cpos.; el 4º a 3 cpos.; el 5º por el pczo.; el 6º a ½ cbza. Tiempo: 2'14"1/5. Cuidador: N. Gervasoni. Caballeriza: Tres Lomas. El ganador es hijo de Logical y Too Sun. Edad: 4 años.

Entrada Gratis a la Popular de Palermo

Las autoridades del hipódromo Argentino, adoptaron diversas medidas respecto al ingreso a los distintos sectores. Como medida principal, resolvieron que a partir del 1º de junio, eximir de pago alguno para el acceso a la tribuna general, también conocida por Popular. En cambio, se fijaron nuevos precios para las entradas a las otras tribunas. Así es que desde la fecha antes mencionada, la denominada Carlos Pellegrini, costará $ 100.000; el Paddock $ 20.000 y la Especial, $ 1.000.

Se conocieron ayer las suspensiones aplicadas por la comisión de carreras del hipódromo de San Isidro. En realidad tuvieron poco trabajo, pues sólo tres jockeys cometieron faltas. Por ejemplo, a Juan H. Martino le tocaron ocho fechas (desde el 5 al 18 de junio, inclusive), por no conservar su línea en los primeros 100 metros y perder su línea a la altura de los 300 metros, en la tercer carrera del día 22, conduciendo a Incrementada. Para el forastero Juan C. Valdez, las cosas fueron más suaves: tres reuniones (del 3 al 5 de junio), por perder su línea a la altura de los 400 metros de la séptima carrera del 18, en la que condujo a Bequefácil. En cuanto a Miguel A. Ledesma, la sanción alcanza a seis fechas, por perder su línea a poco de largar en la sexta carrera del 22, en la que tuvo a su cargo la conducción de Corrillano.

6ª Carrera — Premio POLO DE ORO — 1.000 Metros

(En esta carrera finalizó la 2ª Apuesta Doblè Extraordinaria)

CABALLO	JOCKEY	Nº	Gan.	Placé	Dividendo	Pag.
1 SAVETODAS 57, E. Tasende		(8)	156510			5.000
2 Aloha 57, J. Ojeda		(16)	33410			23.800
3 Fija Top 57, J. Valdivieso		(13)	77080			10.300
4 Elogiada 57, V. Sanguinetti		(5)	96120			8.200
5 Dolimar 54, R. Moli		(9)	39810			20.000
6 Corajuda 57, M. Sarati		(7)	53670			14.800
7 Keaty Kind 57, R. Laitán		(14a)	25560			—,—
8 La Guapeada 57, R. Ferreira		(2)	47370			*18.300*
9 Ada Madrina 53, O. Conti		(4)	10720			74.300
10 The City Now 53, H. Silva		(10)	23910			33.300
11 Mi Frontera 57, W. M'vecchio		(12)	3870			205.900
12 Lady Roger 57, E. Liceri		(1)	3660			217.800
13 Fogaril 55, M. Planas		(11)	2900			274.800
14 Maloca 55, A. Medina		(3)	7120			111.900
15 Spektra 53, J. Martinez		(14)	c/14a			31.100
U Doña Mona 57, V. Pagano		(9A)	*C/9*			
TOTAL			577710			

No corrieron: Chic (4A), S. Tranquila (6), Pitusita (11A) y Sierra Blanca (15).
LLAVE GANADORA: 4/4 $ 33.500.
APUESTA IMPERFECTA: 8-16 o 16-8 $ 228.000.
APUESTA EXACTA: 8-16 $ 386.000.
APUESTA TRIFECTA: 8-16-13 $ 3.088.000.
2ª APUESTA DOBLE EXTRAORDINARIA: Nuevo pozo: $ 2.242.400.000. Total de vales: 5.849. Vales de la ganadora: 1539. Dividendo: 1.014.303. Vales del 1er placé: 313. Dividendo: $ 1.424.932. Vales del 2º placé: 849. Dividendo: $ 262.664.
Ganada por: 1 cpo., la 3ª a 3 cpos., la 4ª al pzo., la 5ª a ½ pzo., la 6ª a 2½. Tiempo: 57"3/5. Cuidador: G. A. Cervi. Caballeriza: Vallimanca. La ganadora es hija de: Snow Car y Blegend. Edad: 4 años.

7ª Carrera — Premio ROMANTICO — 1.000 Metros

(En esta carrera comenzó la 3ª. Apuesta Doble Extraordinaria)

CABALLO	JOCKEY	Nº	Gan.	Placé	Dividendo	Pag.
1 ROYAL HUNTER 57, R. F'ira		(15)	73670	3710	15400 4100	—,—
2 Hall Clock 57, G. C. Rojas		(7)	60050	7330	3100	18.900
3 Card Player 57, J. J'ovsky		(11)	191500	6360	3200	5.900
4 El Portonero 54, O. Tabares		(3)	48380	4500		23.500
5 *Marduk* 57, *O. Cosenza*		(8)	42060	3030		27.000
6 Tumbayo 55, J. Caro		(6)	3250	490		350.100
7 Fichadito 57, M. Garcia		(14)	28190	880		*40.300*
8 Soholidy 57, R. Laitán		(4a)	190200	6170		5.800
9 No Me Fio 54, J. Benitez		(5)	56650	3710		20.000
10 Cabuyal 57, V. Centeno		(9)	100160	3270		11.300
U Con Cacique 57, C. Aguero		(2)	30500	3420		37.300
TOTALES			824610	42870		

No corrieron: Lorca (1), Douglas (4), Cascos Air (10), Sanboneto (12) y La Vailletè (13).
LLAVE GANADORA: 6-6: $ 223.800
APUESTA IMPERFECTA: 15-7 ó 7-15: $ 2.023.000
APUESTA EXACTA: 15-7: $ 3.264.000
APUESTA TRIFECTA: 15-7-11: $ 16.221.000
3ª APUESTA DOBLE EXTRAORDINARIA: Total de vales: 16.494 Total del pozo: $ 1.138.000.000 Vales del ganador: 1.484 Cotización del vale: $ 766.904 Valor del enganche: $ 844.000
Ganada por: 4 cpos., el 3º. a la cbza., el 4º. a la cbza., el 5º. a 2½ cpos., el 6º. a ½ cbza. Tiempo: 58". Cuidador: A. Longo. Caballeriza: El Patón. El ganador es hijo de Four Fingers y Royal A-Do. Edad: 4 años.

8ª Carrera — Premio COPOFON — 1.600 Metros

(En esta carrera finalizó la Apuesta Doble Extraordinaria)

CABALLO	JOCKEY	Nº	Gan.	Placé	Dividendo	Pag.
1 LANIN 56, J. V'vieso		(11)	68210		11300	—,—
2 Chafallón 52, J. M'tinez		(12)	63690			12.100
3 Fray Hocico 56, R. Cabrera		(13)	57450			13.400
4 Viñales 56, C. Pezoa		(14a)	99260			7.700
5 Mazorquero 56, O. Ayude		(3)	55880			13.800
6 Lontano 52, H. Ponce		(8)	38280			20.100
7 Caravan 56, G. Rizzi		(7)	6280			122.800
8 *El Bernini* 56, R. Durante		(9)	5310			135.100
9 Strange Boy 53, O. Merlo		(4)	4380			176.100
10 A. Soy 54, R. Sosa		(10)	1460			528.300
11 Simphateel 56, J. Palacios		(14)	C/el 14a			7.700
12 Talismán 54, M. H. López		(1)	143880			5.300
13 El Facendero 54, P. Garnica		(15)	1380			559.000
14 Oristano 56, A. Tarrano		(2)	17060			59.000
U Wood Hippy 54, I. G'raes		(7a)	C/el 7			122.800
TOTAL			559010			

No corrieron: Warbler (5) y Search Private (6).
LLAVE GANADORA: 5-6: $ 39.700
APUESTA IMPERFECTA: 11-12 ó 12-11: $ 284.000
APUESTA EXACTA: 11-12: $ 450.000
APUESTA TRIFECTA: 11-12-13: $ 1.625.000
APUESTA DOBLE EXTRAORDINARIA: *Nuevo pozo: $ 2.135.000.000* Total de vales: 3.196 Vales del ganador: 406 Dividendo: $ 3.681.183 Primer placé: Vales 378 Dividendo: $ 1.129.675 Segundo placé: Vales 310 Dividendo: $ 688.738
Ganada por ¾ cpo., el 3º. a 3 cpos., el 4º. a 1½ cpo., el 5º. a 15 cpos., el 6º. a ½ pzo. (Bandera verde para el 6º. puesto) Tiempo: 1'36"1/5. Cuidador: J. T. Caffarelli. Caballeriza: San Salvador. El ganador es hijo de Climber y Bondmaid. Edad: 3 años.

PROVINCIA

1º	293	11º	956
2º	469	12º	745
3º	940	13º	969
4º	210	14º	263
5º	981	15º	627
6º	497	16º	488
7º	318	17º	564
8º	753	18º	327
9º	597	19º	328
10º	050	20º	727

QUINIELA

1º	894	11º	365
2º	728	12º	232
3º	624	13º	753
4º	759	14º	829
5º	436	15º	287
6º	425	16º	751
7º	846	17º	404
8º	869	18º	463
9º	480	19º	599
10º	285	20º	929

HOY TAMBIEN HABRA TROTE

No han querido las autoridades del hipódromo de Ituzaingó dejar pasar la fecha patria y de allí, la preparación de un programación excepcional. Hoy, el trote del Oeste tiene un rumbo, serán doce carreras a partir de las 10.30 y es casi una constante ver lotes de catorce rivales con fuerzas parejas y con posibilidades de dejar transcurrir una tarde con suspenso del más fuerte.

Obviamente, la prueba central será el premio "25 de Mayo", está ubicado en el noveno turno y sobre 1650 metros ha reunido diez rivales y dos suplentes que esperan "agazapados en el banco" la menor oportunidad de intervenir. La gran parte de sus rivales tiene los merecimientos y la trayectoria necesaria como para darles a las tribunas un desarrollo intenso.

Un **nuevo entuerto** se produjo con las secretarias de Cacho de la Cruz, en canal 11. Como dimos cuenta tiempo atrás, **las cuatro niñas tienen serios enfrentamientos con el actor-animador,** quien **las amenazó con expulsarlas y traer cuatro substitutas del Uruguay.** Ahora Karem Dominicoff y Guadalupe Barrera **se quejan que la productora del ciclo, Susana Fontana, se negó a incrementarles el sueldo, como hizo con Viviana Soux y Cinthia Bosch,** sin entender la diferencia entre las cuatro. **¿Qué estará pasando?**

* * *

"El show de la vida" **tiene proyectada para hoy una emisión especial con motivo de la festividad patria** y, entre reportaje y reportaje, **con lones en directo con el encuentro que jugarán Argentinos Juniors y River Plate.** ¿Quién hará el primer golcito?

* * *

Vuelven **al circo grande** "Carozo y Narizota". Los populares muñecos de la televisión se presentarán **"en vivo"** dentro de pocos días **bajo una gran carpa enclavada en Liniers.** Lógicamente no estarán solos, **pues habrá trapecistas, leones, tigres y elefantes.**

* * *

Lamentablemente **quedó confirmada en las últimas horas la separación definitiva de Orlando Marconi y su esposa,** Cristina Madelaire. Ella y su hija Natalia **abandonaron el piso que ocupaban con don Orlando en la avenida Libertador** y se mudaron a otro del barrio de Belgrano, también de propiedad del animador. **¿Estará todo roto definitivamente?.**

* * *

Ayer en canal 7 Carlos Monzón, **el ex campeonísimo,** hizo una **nueva prueba artística,** para tratar de convertirse **en el protagonista** de "La historia de un boxeador", obra escrita **hace mucho tiempo** por Juan Carlos Chiappe, que se piensa **co-producir con Puerto Rico,** con adaptación de Alicia Salinas. El **"piloto",** al decir de la gente de ATC, **salió muy bien y don Carlos tendría el** "okey" **de los productores.**

* * *

Dentro de unos días **le será practicada a la actriz Agó Franzetti la quinta operación en su brazo derecho,** con la que espera **corregir definitivamente un inconveniente,** que es secuela del grave accidente automovilístico que sufrió hace cinco meses. Ella se muestra muy tranquila **y confía en su médico.** Ojalá que todo salga bien.

Parientes, amigos y compañeros despiden al "Gauchito".

DOLOROSO ADIOS AL "GAUCHITO"

A una sentida demostración de pesar dio lugar el velatorio y el entierro de los restos de Hernando del Corso, popularmente conocido como "El Gaucho Maravilla", muerto imprevistamente de un ataque cardíaco en la madrugada del lunes. Por la capilla ardiente instalada en una funeraria de Lavalleja al 1500 circularon incontables personas, muchas del ambiente artístico y muchas más de ese público anónimo que habían aprendido a querer rápidamente a "El Gaucho Maravilla", por su picardía e ingenio de buen cuño

Familiares del artista tan temprana como imprevistamente desaparecido dijeron a CRONICA que los restos de Hernando del Corso, inhumados ayer a las 14.30 en el cementerio de la Chacarita, "permanecerán alrededor de un año aquí". Después serán trasladados a la tierra natal, Mendoza, para descansar en ella definitivamente, devueltos al pago vernáculo

El dolor causado entre sus colegas y compañeros de trabajo por la imprevista desaparición era manifiesto. Todo el elenco y el personal de producción se hallaban presentes en el momento de trasladar los restos hacia la Chacarita, y personalidades del ambiente artístico televisivo como "Los Bombos Tehuelches", Rodolfo Zapata y Caligula.

En cuanto a los testimonios florales, merecen citarse las coronas de la Unión Argentina de Artistas de Variedades, el Circo de Marrone, "Sus compañeros de elenco y producción" y "Sus amigos del Bar Riestra".

CHARLES MANSON DICE QUE ES "INOCENTE"

SAN FRANCISCO, 24 (AP).— A más de una década de haber sido sentenciado a muerte por los asesinatos de la actriz Sharon Tate y otras ocho personas, Charles Manson insiste en que su actuación no fue ilegal.

Sin embargo, en una entrevista radial Manson admitió haber enviado a sus seguidores a la casa en que la artista y otros cuatro fueron muertos a puñaladas y tiros después de ser sometidos a golpes, en Los Angeles en 1969. "Yo les dije: 'Vayan a hacer lo que tienen que hacer' ". "Esta es la primera vez que oigo que él haya admitido esto", dijo Vincent Bugliosi, el ex fiscal asistente de Los Angeles que procesó a Manson.

Pedirán la Habilitación de "Doña Flor"

El abogado defensor del actor Adrián Ghio, doctor Jorge González Novillo adelantó ayer que **"tras las declaraciones de los procesados, pediremos el levantamiento de la prohibición de la obra",** y en caso de ser denegado, **"apelaremos ante la Cámara en lo Penal".** El doctor González Novillo fue consultado sobre si legalmente podía levantarse un espectáculo y suspenderlo por tiempo indeterminado, a lo que respondió que **"legalmente se puede, pero el juez tiene que actuar de acuerdo al Código de Procedimiento. Debe hacerlo con rapidez, serenidad y, si considera que la obra es obscena, verla inmediatamente, para tomar las medidas cautelares del caso".**

Asimismo, el abogado defensor pudo conocer, que la denuncia de prohibición de la obra, había sido efectuada por orden superior.

Por otra parte, el actor Adrián Ghio, que ayer se presentó a declarar acompañado por el doctor González Novillo ante el juez en lo Correccional doctor Carlos Federico Benitez Cruz, señaló que "estoy dolido porque nos han quitado una fuente de trabajo, y han dejado a cincuenta familias en la calle, de un día para el otro.

POCA AUDIENCIA TUVO "PRESO SIN NOMBRE..."

NUEVA YORK, 24 (AP).— La discutida producción de la cadena NBS "Preso sin nombre, celda sin número", basada en el libro homónimo del ex director del diario "La opinión" de Buenos Aires, Jacobo Timerman, quedó vigésimo séptima en los "ratings" de televisión de la semana, se informó hoy.

Según las encuestas Nielsen y Arbitron, que verifican los niveles de espectadores semana a semana para las tres cadenas comerciales de la televisión norteamericana, la película de Linda Yellen con Roy Scheiber y Liv Ullmann compitió en el mismo horario con "Parade of stars", un show de la ABC

Una Semana de Cola Para ver un Filme

HOLLYWOOD, 24 (UPI).— Centenares de fanáticos admiradores de "La guerra de las galaxias", se han conglomerado por una semana durmiendo incluso en las calzadas, a la espera del estreno del filme "Return of the Jedi" (El regreso de Jedi).

La línea, que comenzó a formarse el martes pasado, serpenteó a lo largo de Hollywood Boulevard por el oeste, y luego se dirigió hacia el sur por las calles McCadden Place y Selma Avenue.

En su mayoría los jóvenes estaban vestidos como personajes de "La guerra de las galaxias". La estridente música se hacía escuchar a través de los aparatos de radio portátiles y los turistas se aventuraban para observar a la muchedumbre, que se limitó a observar a los turistas desde sus puestos. **"Nos miran mientras los miramos",** dijo esta madrugada un transeunte. **"Algunos son rudos. Nos miran de reojo en forma lasciva",** agregó. Uno de los personajes parecía encontrarse como en su casa, junto a un arbusto en un área oscura. Era una mujer con una bolsa que descargaba sus posesiones en la calle. **"Soy una actriz",** dijo la mujer, cuyo rostro estaba sucio y vestía un desgarbado traje.

El más fanático de los 500 jóvenes fue David Maples, cuyos amigos se le unieron en la fila para ser testigos de su matrimonio que se realiza esta noche en Hollywood Boulevard. El reverendo Rich Burns celebrará los ritos matrimoniales uniendo a Maples, un joven de 20 años y a Patricia Smith, una estudiante de 21. El estará vestido como Hans Solo y la muchacha como la princesa Leah.

"R2D2 es quien presentará el anillo", dijo Maples, que ha visto "La guerra de la galaxias" 34 veces y "The Empire Strikes Back" (El imperio contraataca) 17 veces.

TODO EN POCAS LINEAS

El Teatro Municipal General San Martín ha programado dos nuevas series de abonos, esta vez para jubilados y universitarios, en horarios nocturnos. Los abonos habilitan para asistir a tres espectáculos y con la compra del mismo se entrega un número de la revista "Teatro". Su precio es de 100.000 pesos y se distribuye así: Abono I: **"Don Gil de las calzas verdes"** (1º de junio); **"Danza macabra"** (6 de julio) y **"Esperando a Godot"** (30 de junio) y Abono "J": **"Pasión y muerte de Silverio Leguizamón"** (2 de junio), **Grupo Danza Contemporanea** (14 de julio) y **"Santa Juana"** (16 de junio). Están en venta en el departamento contable del TMGSM, **Corrientes 1.530, 4º piso.**

* * *

A partir de **hoy** y todos los sábados, domingos y feriados a las **16** en el Teatro Armando Discépolo, **Pichincha 53,** se representará la comedia musical para niños **"El sueño azul"** con libro y dirección de **Martín Vives** y música creada especialmente por la compositora **Lidia Szichman.** La coreografía es de **Marta Jaramillo,** la escenografía de **María de los Angeles Favale** y el vestuario de **Carlos Beitía.**

* * *

Mañana se inaugurará un nuevo café concert en **Costa Rica 4848.** Se llama Bar Mateo y presentará números artísticos sorpresas.

* * *

Para ser presentada en los primeros días de junio en el teatro IFT, se ensaya la obra **"El señor Galíndez"** de **Eduardo Pavlovsky** que fuera estrenada en 1973. **Eduardo Lamoglia** es el responsable de la puesta en escena. La escenografía es de Reina Gobe, la música de **Sergio Aschero** y la asistencia de dirección de **Daniel Virgili.** El elenco está integrado por **Norberto Lombardini, Sandra Di Milo, Pablo Ortiz, Hugo Castro, Mónica Kiszberg** y **Ana Rivas.**

* * *

La vedette **Thelma Tixou** antes de comenzar a filmar la coproducción venezolana-mexicana-argentina, "Thelma, la super 7", emprenderá una gira por **Mendoza, Rosario, Córdoba, Chile, Uruguay y Brasil.** En la misma brindará su original show de bailes y canciones secundada por un grupo musical y un afianzado cuerpo de baile.

* * *

El **30 de mayo** comenzará el curso sobre "Crítica cinematográfica: introducción y taller" que tendrá cuatro meses de duración y que dictará: **Claudio Daniel Minghetti** en el cine Club Buenos Ayres, **Corrientes 1994.**

* * *

Mañana se celebrará con una cena, en una cantina de Cabildo al 3.900, el lanzamiento del libro "Por un cine libre" de **Carlos Ferreira.**

* * *

Hoy en el Cine Club Buenos Ayres, Corrientes 1994, exhibirá a las **11,15 y 17 hs.,** en funciones especiales para estudiantes, la película argentina **"Bajo el signo de la patria"** dirigida por René Mujica con Ignacio Quirós, Héctor Pellegrini y Enrique Liporace. A las **19 y 21,** se proyectará **"Los isleros"** de Lucas Demare con Tita Merello y Arturo García Buhr. En todos los casos, la entrada es libre y gratuita.

* * *

Finaliza hoy la exposición de óleos de **Carlos Gallero** que se lleva a cabo en "Expovida" en el predio ferial de Palermo en Plaza Italia. El horario es de **15 a 23.**

* * *

En el Centro de Residentes Linqueños de Buenos Aires, **Cucha Cucha y Avellaneda,** quedó inaugurada una muestra de pinturas y esculturas de destacados artistas argentinos, entre los que se encuentran obras de figuras como **Aristides Fumagalli** y **Benita Moreno Jauregui,** oriundos de Lincoln. La muestra permanecerá abierta al público hasta el **29 de mayo.**

Lando Buzzanca Quiere Vivir Solo

Mañana se estrenará en los cines Concorde y Libertador, la película italiana "Me voy a vivir solo". Se trata de una comedia en que el protagonista, Lando Buzzanca, encarna a un personaje que padece pequeñas tragedias sexuales que tienen una versión cómica de acuerdo al tono elegido por el propio director, Marco Risi, quien también escribió el argumento.

También intervienen en la película Jerry Cala, Elvire Audray, Francesco Salvi y Franz Di Cioccio.

La película "Me voy a vivir solo", se ha convertido en la presente temporada europea en el gran "boom" cómico en el que el inefable Buzzanca en su feliz retorno a la pantalla, vive toda suerte de aventuras y desventuras.

Buzzanca sigue siendo uno de los nombres más cotizados entre los artistas italianos, nivelado a un Tognazzi, Manfredi, Gassman o Celentano, es decir, como los de aquellos, sus contratos registran cifras siderales.

La figura de Buzzanca siempre estuvo ligada a lo picaresco y hasta lo pornográfico. Según las críticas extranjeras, este trabajo de don Lando, lo encuentra mucho más maduro en su condición de actor y le abre un futuro realmente cierto, no sólo en el género de las comedias a la italiana.

Jerry Cala y Lando Buzzanca en una escena del filme.

Jerry Cala, el compañero de Buzzanca en esta película, es una figura muy conocida en Italia, fundamentalmente por su popularidad lograda a través de la televisión. La belleza de este filme, está a cargo de Elvire Audray.

Ejecutando el robo en el filme de Wendkos.

ASALTAN A UN BANCO Y HUYEN

Bo Svenson y Cybill Shepherd estelarizan la película de Paul Wendkos "El cuerpo del delito" que se conocerá mañana en el cine Sarmiento.

La película según se informa, permaneció prohibida varios años por parte del Ente de Calificación Cinematográfica, que ahora la ha liberado para su exhibición.

El filme narra una historia de acción y suspenso, oportunamente aderezada con escenas eróticas que le permiten a la bella rubia Cybill Shepherd hacer alarde de su capacidad de seducción en un rol muy cómodo para ella. Todo comienza con un espectacular robo a un banco por parte de un grupo de ex combatientes en Vietnam y con el incierto destino que debe dársele al botín debido al despliegue policial en procura de rescatarlo.

Vale la pena recordar que Cybil Shepherd debutó en cine con la recordada "La última película" de Peter Bogdanovich, pero su impacto llegó a convertirse en objeto de irracional admiración por parte del perturbado protagonista de "Taxi driver" que estaba a cargo de Robert de Niro.

MURIO EL ACTOR NERON ROJAS

CARACAS, 24 (DPA).— Falleció en el hospital clínico de Caracas, el actor peruano Nerón Rojas. Durante sus últimos años vivió en diferentes países latinoamericanos.

En México participó en una telenovela junto a Angélica María "Muchacha italiana vuelve a casarse" y en Perú junto a Regina Alcover en la novela "Natacha". En Venezuela trabajó en diferentes películas, novelas y programas radiales, actualmente se desempeñaba en un programa de corte humorístico, en el Canal 4 de la televisión venezolana.

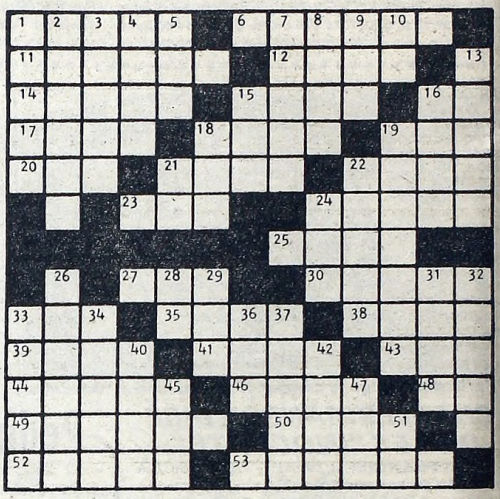

HORIZONTAL

1) Desatar. 6) Viento violento que sopla en el Sahara. 11) Pedir al juez que revoque la sentencia. 12) Dios griego del Vino. 14) Movimiento circular (Pl.). 15) Recipiente. 16) Letra. 17) Parte del ave (Pl.). 18) Alforja. 19) Arbusto buxáceo. 20) Condimento. 21) Suave. 22) Costal grande usado para transportar la correspondencia. 23) Devoto, piadoso. 24) Cólera excesiva. 25) Pimienta de la India. 27) Tejido transparente de seda. 30) Barco antiguo de dos palos. 33) Departamento de Francia. 35) Embarcación ligera de remos. 38) Instrumento músico de cuerdas. 39) Buey sagrado de los antiguos egipcios. 41) Fluido que respiramos. 43) Cualquier cosa atada. 44) Compuesto orgánico perteneciente a los fenoles. 46) Fecha de una carta. 48) Símbolo del niobio. 49) Capital de Nueva Segovia. 50) Ciudad de Italia. 52) Canción de cuna (Pl). 53) Relativo al can.

VERTICAL

1) Parte posterior de algunas cosas (Pl). 2) Poner en montón. 3) Cruel, feroz. 4) Papagayos. 5) A nivel. 7) Cabra montés. 8) Lo que tiene sus partes muy separadas. 9) Ansar. 10) Preposición inseparable. 13) Caminar hacia atrás la caballería. 15) Alimento hecho de harina. 16) Escaso, limitado. 18) Iglesia catedral. 19) Oso negro de América. 21) Símbolo del litio. 22) Perteneciente a la pantorrilla. 24) Rostro. 26) Relativo a determinado lugar. 28) Interjección. 29) Alabanza. 31) Pequeño, despreciable. 32) Ladrillo secado al sol. 33) Aleación de cobre y cinc. 34) Pértiga del carro. 36) Combate, pelea. 37) Embuste, trampa. 40) Palo de la baraja. 42) Ciudad de Inglaterra. 45) Artículo determinado plural. 47) Yerno de Mahoma. 51) Prefijo negativo.

(La solución mañana)

P	A	T	A	N		P	E	C	A	D	O	
A	N	O	R	A	K		F	A	J	O		G
S	A	R	A	O		S	E	B	O		R	A
A	D	A	N		C	E	B	O		T	O	L
R	O	L		F	I	N	O		B	A	Y	O
	N		S	E	D			H	I	L	A	N
							M	O	T	E		
	Z		F	E	Z			L	O	G	O	S
P	A	N		L	A	T	O		R	A	B	O
E	R	I	N		S	A	R	I		S	O	N
S	A	L	A	Z		N	O	D	O		E	A
A	Z	A	R	A	R		S	E	T	A		R
R	O	D	A	R		C	I	M	E	R	O	

(Solución del número anterior)

Comunicado de S.I.C.A.

El Sindicato de la Industria Cinematográfica Argentina (SICA) ha dado a conocer un comunicado firmado por su secretario general Jaime L. Lozano. En uno de sus párrafos dice lo siguiente:

"Se han anunciado a pocos días de la marcha el otorgamiento de ocho créditos para ocho películas. No es tan fácil alcanzar la solución, sobre todo cuando esos créditos son de 3.500 millones de pesos para la producción, sobre un costo total promedio estimado en 10.000 millones. Si estos proyectos no se tienen terminados en 90 días, pensamos que no tendrán fecha de estreno, u obtendrán las peores. Lo factible es que de ocho proyectos solo se realicen un par de ellos dado el escaso apoyo. El resultado será el de varios créditos no utilizados, que regresarán a los fondos del INC, así en pocos meses se otorgarán otra cantidad de créditos, de los cuales solo Dios sabe cuántos se concretarán en películas".

EL ESCRITOR ERNESTO SABATO SERA CONDECORADO EN FRANCIA

PARIS, 24 (AFP).— El escritor argentino Ernesto Sábato se encuentra actualmente en París, donde recibirá el próximo jueves las insignias de comendador de las Artes y las Letras de manos del ministro francés de Cultura.

Sábato se sumará así a la lista de escritores latinoamericanos distinguidos por el gobierno francés, entre los que se encuentran su compatriota Jorge Luis Borges, que recibió la legión de honor en el grado de comendador en diciembre pasado, el Premio Nobel colombiano Gabriel García Márquez y el mexicano Carlos Fuentes.

Hoy el escritor argentino, cuya obra ha sido abundamentemente traducida al francés, en particular "Sobre héroes y tumbas" (bajo el título de "Alexandra") participará en el Institut D'Etudes Hispaniques en un encuentro

TELEVISION

9.30 (13) EL HOMBRE ARAÑA
Dibujos animados.

10.00 (13) BUEN DIA CON PATOLANDIA - Infantil
Rafael "Pato" Carret.

10.30 (7) TELESCUELA TECNICA - Educativo
"Automóvil".

(11) DIBUJOS ANIMADOS

11.00 (7) LOS DUQUES DE HAZZARD
Con Joe Higgins.

(9) BUENOS DIAS MUCHO GUSTO
Adiana Bertolino

(11) LOS MUPPETS
Humorístico

11.30 (9) LA SALUD DE NUESTROS HIJOS

(11) EL ARTE DE VIVIR

12.00 (7) CHIPS - Serie

(9) MEDIODIA CON BETTY - Periodístico
Betty Elizalde.

(11) NOTICIAS AL MEDIODIA - Periodístico
Amalia Rosas - E. Rial Martínez.

(13) LADRON SIN DESTINO
Robert Wagner.

13.00 (7) CORDIALMENTE - Periodístico
Juan Carlos Mareco.

(9) SEÑOR ALEGRIA - Entretenimientos
Sergio Velasco Ferrero.

(11) SI LO SABE CANTE - Entretenimientos
Roberto Galán.

(13) REALIDAD '83 - Periodístico
J.C. Pérez Loizeau - R. Andino.

14.00 (9) A TODO NUEVE - Entretenimientos
Orlando Marconi

(11) CARA A CARA- Teleteatro
Verónica Castro - Pablo Alarcón

(13) A LA MANERA DE SOFOVICH
Gerardo Sofovich.

14.30 (7) EL SHOW DE LA VIDA - Periodístico
Juan Alberto Mateyko.

15.00 (9) LA MESTIZA - Teleteatro
Gloria Pirez.

(11) AMOR GITANO - Teleteatro
Arnaldo André - Luisa Kuliok

16.00 (2) LA TRIBU BRADY - Serie
Robert Reed, Florence Henderson.

(7) TELEJUEGOS - Infantil
Cecile Charré y el perrito "Alfonso".

(9) MI NOMBRE ES LARA - Teleteatro
María de los Angeles Medrano - Mario Pasik.

(11) NUESTRO CINE
"Romeo y Julita". Alfredo Barbieri - Amelita Vargas - Esteban Serrador.

(13) EL CIRCO DE LOS CHICOS - Infantil
"Carozo y Narizota", con María, Marisa y Victoria Carreras

16.30 (2) LA ISLA DE GILLIGAN - Serie
Bob Denver.

17.00 (2) EL INCREIBLE HULK - Serie
Bill Bixby, Lou Ferrigno

(9) EL CLUB DE ANTEOJITO
Berugo Carúmbula - Gachi Ferrari

18.00 (2) EL GRAN CHAPARRAL - Serie
Leif Erickson.

(7) SEÑORITA MAESTRA - Teleteatro
Cristina Lemercier - Jorge Barreiro

(11) EL CHAPULIN COLORADO Y EL CHAVO

(13) EL SANTO - Serie
Roger Moore.

19.00 (2) CENTRO MEDICO
Chad Everett.

(7) EL SHOW DE LA PANTERA ROSA - Infantil
Dibujos animados.

(9) DE 7 A 8 DE LA TARDE - Periodístico
C. Mascetti - B. Elizalde - S. Huberman.

(11) CORTITO Y FELIZ - Humorístico
Adolfo Cassini, Rina Morán.

(13) LA FAMILIA INGALLS - Serie
Michael Landon - Melissa Anderson.

20.00 (2) LOS INVASORES - Serie
Roy Thines.

(7) MESA DE NOTICIAS - Comedia
Juan C. Mesa - B. Bonnet - G. Lunadei.

(9) VIDEOSHOW - Periodístico
María Larreta - Silvia Fernández Barrio

(11) LA CHISPA DE MI GENTE - Folklórico
Quique Daplaggi.

(13) BUENAS NOCHES ARGENTINA - Periodístico
Sergio Villarruel - Daniel Mendoza.

21.00 (2) ARCHIVO CONFIDENCIAL
J. Gardner.

(7) ROBERTO MAIDANA PARA 28 MILLONES - Periodístico
Nicolás Kasansew - Cecilia Laratro.

(9) GRANDES VALORES DE HOY Y DE SIEMPRE
"Dedicado al Día de la Patria".

(11) NO TOCA BOTON
Alberto Olmedo - Ethel Rojo - Javier Portales.

(13) LAS 24 HORAS - Teleteatro
"Veinticuatro horas entes del coraje". Amelia Bence - Laura Bove.

22.00 (2) STARSKY Y HUTCH - Serie
Paul Michael Glaser - David Soul.

(7) CINE A LAS DIEZ
"Intimidades del Tercer Reich". (Tercera y última parte). Dereck Jacobi.

(13) MATRIMONIOS Y ALGO MAS - Humorístico
Carmen Barbieri - Fernando Siro.

22.30 (9) DESDE EL RING
"Ricardo Carballo vs. Ricardo Magallanes"

(11) CHICAGO - Serie
Maud Adamas, Vincent Baggeta.

23.00 (2) QUINCY - Serie
Jack Klugman.

(7) PROGRAMA ESPECIAL
"Velada de Gala del Teatro Colón".

23.30 (9) LOS SEIS DIAS
"Competencia ciclística".

(13) SEPTIMA EDICION - Periodístico
Jorge Marchetti - Jorge Jacobson.

24.00 (2) TRASNOCHE
1º) "Owen Marshall". Serie con Arthur Hill.
2º) "Una espía por error". Doris Day.
3º) "Viaje a las estrellas". Serie - Leonard Nimoy.

(7) ATC INFORMA - Periodístico
Pedro Dizán.

(9) CINE DE TRASNOCHE
"Una historia de amor". Blythe Danner.

(11) NOTICIAS A LA MEDIANOCHE - Periodístico
Armando Repetto - Enrique Landi.

(13) TRASNOCHE
"El último perro". Hugo del Carril.

0.30 (7) TRASNOCHE
1º) "California Coutry". Joan Van Ark.
2º) "Mannix". Serie - Mike Connors.

1.00 (11) LAS CALLES DE SAN FRANCISCO - Serie
Karl Malden.

1.45 (9) CONOCIENDO BUENOS AIRES
Periodístico.

TELEVISION POR CABLE

17.00 (VCC 3) QUINTA EDICION - Informativo

(VCC 4) EL NIÑO BIONICO - Dibujos

17.30 (VCC 4) EL HADA CHAPPIE - Dibujos

18.00 (VCC 4) LA PRINCESA SALLY - Dibujos

18.30 (VCC 4) GEPPETTO - Infantil

19.00 (VCC 4) ENCICLOPEDIA - Documental

(VCC 5) CINE: "UNA CHICA DE FUEGO" - Comedia norteamericana

19.30 (VCC 4) FRANCES EN CASA - Educativo

20.00 (VCC 3) SEXTA EDICION - Informativo

(VCC 4) COLOR Y RITMO. Musical

20.30 (VCC 4) LOS MISTERIOS DE LAS PROFUNDIDADES DEL OCEANO INDICO - Documental

(VCC 5) CINE: "AJUSTE DE CUENTAS - Policial

21.00 (VCC 4) HISTORIA DEL CINE: "HOMENAJE A RITA HAYWORTH"

21.50 (VCC 4) ANTICIPOS BURSATILES Y FINANCIEROS

22.00 (VCC 4) IPPI TOMBI - Musical

(VCC 5) CINE: "JULES Y JIM" - Comedia francesa

22.30 (VCC 3) SEPTIMA EDICION - Informativo

23.00 (VCC 4) VISIONES DEL MUNDO - Documental

23.30 (VCC 5) CINE: "LA ULTIMA CANCION" - Espionaje norteamericana

TEATROS

★ **TEATRO COLON. 35-1430.** TEMPORADA DEL 75º ANIVERSARIO. JUEVES 26 a las 21: 7º conc. del Ab. a 20 Noct. a cargo de la Orq. FILARMONICA DE BS. AS. Dir. STANISLAV WISLOCKI. Prog. "LA PASION SEGUN SAN MATEO", de BACH. Solistas: Gahmlich, Ranieri, Carter, Alperyn, Keldwein y Schopper. Dir. del Coro: A.RUSSO. Dir. del Coro de Niños: V.SCIAMMARELLA. Orq. Filarmónica de Bs. As. Coros de la Asoc. Wagneriana de Bs. As. y de Niños del T.Colón. Sob. de Ab. en vta. el día jueves 26. Boletería todos los días de 10 a 20 en Tucumán 1111.

★ **MUNICIPAL GRAL. SAN MARTIN. Corrientes 1530. 46-8611.** —Martín Coronado. Jueves a las 21.30: "EL GRAN CIRCO CRIOLLO", de A.Bufano. Grupo de Titiriteros del TMGSM. Pl. $ 70.000. A las 22: "GRUPO DE DANZA CONTEMPORANEA", presentando "DIRECCION OBLIGATORIA", "LAS CASAS DE COLOMBA" y "SINFONIA DE LOS SALMOS". Dir.: M. Wainrot. Pl.: $ 80.000. Sob. de ab. en vta.
—Sala Casacuberta. Hoy a las 21.30: "DON GIL DE LAS CALZAS VERDES", de Tirso de Molina. Con E.Tasisto y elenco. Dir. O.Bonet. Pl. $ 80.000.
—Sala Cabanellas. Viernes a las 21.30: "BIENAVENTURADOS", de Jorge Hayes. Con P.Gilmour y elenco. Dir. Santángelo. Pl. $ 80.000.

★ **ASTRAL. Corrientes 1639. 46-5707/9964.** A las 15 y 17: "MARGARITO BUSCA NOVIA" con Margarito Tereré y Mónica Núñez Cortés. JORGE PORCEL, ALBERTO OLMEDO y PATRICIA DAL en la nueva revista

PROHIBIDA

Con C.Bertrand y D.Medina. Act. espec. de Mario Sapag. Dir. N.Carreras. Mar. a dgos. a las 21 y 23.15. Sáb. trasn. 1.30. Loc. en vta.

★ **BLANCA PODESTA. Corrientes 1283. 35-2592.** RODOLFO RANNI y BETIANA BLUM en:

CAMINO NEGRO

La obra de O.Viale y A.Alejandro. Con Juan Leyrado. Dir. L.Yusem. Mar. a vier. a las 21.30. Sáb. a las 21 y 23.15. Dgos. a las 20. P.m.18.

★ **BUENOS AIRES. Rodríguez Peña 407.** Hoy y todos los días desde las 13 presentamos la sexy-revista: "SEXO SE ESCRIBE CON... X". Nueva, distinta y destapadísima, revista al más puro estilo BURLESQUE. P.m.18.

★ **DEL GLOBO. M.T. de Alvear 1155. 393-8351.** ULTIMOS DIAS. CARLOS CORES en: "CORRUPCION EN EL PALACIO DE JUSTICIA", de U. Betti. Dir. W. Mautone. Mar. a juev. a las 21.30. Vier. y sáb. a las 21 y 23. Dgo. a las 19.

★ **FLORIDA. Florida 165. 30-5360.** Cont. de lunes a jueves de 13 a 22. Viernes de 13 a 23. Sábados de 18.30 a 1.30. "LA REVISTA SUPER SEXY". P.m.18.

★ **LICEO. Rivadavia y Paraná. 38-4291/6271.** La Casa del Teatro presenta:

AMADEUS

La obra de Peter Shaffer. Con C.Mufioz, L.Manso y O.Martínez. Dir. Gral. C.Madanes. Mar. a Vier. a las 21. Sáb. a las 19 y 23. Dgo. a las 20. Loc. en vta.

★ **LOLA MEMBRIVES. Corrientes 1280. 35-2108.** Hoy a las 16 y 19: PINKY presenta a María Alexandra, Jovita Luna y gran elenco en:

ANNIE

Dir. Musical: Mike Ribas. Dir. Gral. Wilfredo Ferrán. Mar. a juev. a las 20.30. Vier y sáb. a las 19 y 21.30. Dgos. a las 16 y 19. Localidades en venta.

★ **LORANGE. Corrientes 1372. 45-7386.** VIRGINIA LAGO y gran elenco en:

LA PIAF

P.m. 18. De Pam Gems. Adapt. R.Cossa. Dir. R.Correa. Mar. a vier. a las 21. Sáb. a las 22.30. Dgos. a las 20. Jueves pop.

★ **MAIPO. Esmeralda 443. 392-4882.** Espectacular actuación del gran divo: PERCIAVALLE NO SE ENTREGA Martes a jueves a las 21.30. Viernes y sábados a las 21 y 23.30. Domingos a las 21. Loc. en vta.

★ **NACIONAL CERVANTES. Libertad 815. 45-4224.** Hoy a las 19: "UN GUAPO DEL 900", de S.Eichelbaum. Con Claudio García Satur, Lydia Lamayson y gran elenco. Dir. Rodolfo Graziano. Pl. $ 80.000. Loc. en vta. c/ 3 días de antic.

★ **ODEON. Esmeralda 367. 45-3635.** CIPE LINCOVSKY en

PETRA REGALADA

La obra de Antonio Gala. Dir. Manolo Collado. Mar. a juev. a las 21. Vier. a las 21.30. Sáb. a las 20.30 y 23. Dgos. a las 19.30.

★ **PARADISE. Corrientes 827.** Cont. de lunes a domingos de 20 a 4: HOT STRIP: "DESNUD...EN PARADISE". Con las mujeres más excitantes de Buenos Aires. P.m.18.

★ **REGINA. Santa Fe 1235. 44-5470.** Hoy a las 20: PEPE SORIANO y EL CUARTETO ZUPAY en:

EL INGLES

De J.C.Gené. Mar. a juev. a las 21.30. Vier a las 22. Sáb. a las 21 y 23. Dgos. (populares) a las 18.30.

★ **TABARIS. Corrientes 831. 392-8509.** 8 UNICAS SEMANAS: G.BREDESTON - J.C.CALABRO - A.M.CAMPOY - N.CARPENA - D.DEL VALLE y E.DISI en

EL ULTIMO QUE APAGUE LA LUZ

De Araceli y Rey. Dir. J.Cibrián. Mar. a juev. a las 21.30. Vier. a las 22. Sáb. a las 21.30 y 23.30. Dgos. a las 18.30 y 20.30. Loc. en vta.

VARIEDADES

★ **LUNA PARK. Corrientes 99. 311-1990/5100. 312-2135/2538.** DESDE EL 23 AL 29 DE MAYO... VUELVEN LOS TRADICIONALES...

6 DIAS EN BICICLETA

EN EL "ANILLO EMBRUJADO" DEL LUNA PARK. Loc. p/las 6 tardes: de 13 a 19.30: CENTRO DE PISTA Y PLATEA "C" $ 200.000. Gral.: $ 40.000. De la noche: Lunes 23, Martes 24 y Miércoles 25: de 20 a 2.15: PLATEA "C" $ 400.000. Gral.: $ 80.000. Men.: $ 40.000. Jueves 26 y Viernes 27: PLATEA "C" $ 500.000. Gral.: $ 100.000. Men. $ 50.000. Sábado 28 y Domingo 29: PLATEA "C" $ 600.000. Gral.: $ 120.000. Men.: $ 60.000. Loc. en vta. dde. el lunes, de 10 a 20.

★ **CIRCO RINGLIN. Puente Pueyrredón. AVELLANEDA.** Hoy a las 14.30, 17 y 19: Un espectáculo inigualable. Juev. y vier. a las 18 y 20.30. Sáb. a las 15, 18 y 21. Dgos. a las 14.30, 17 y 19.

★ **CIRCO ORFEI en LA BOCA. Alte. Brown al 100 (Frente Hospital Argerich).** Lunes a miércoles a las 21; jueves y viernes a las 18 y 21; sábado, domingo y feriados a las 15, 18 y 21.

★ **CIRCO BAHUKEN SHOW. Libertador y Bullrich.** Hoy a las 15, 18 y 20.30: Mar. y mier. a las 20.30. Juev. y vier. a las 18 y 20.30. Sáb. a las 15, 18 y 21.30. Dgos. a las 15, 18 y 20.30. Men. de 4 años gratis.

CINES

★ **ADAN I. Corrientes 959. 393-6115.** A las 12.50, 14.50, 16.50, 18.50, 20.50 y 22.50:

SOLOS EN LA MADRUGADA

P.m.18. Un filme de José Luis Garci. A las 12.35, 14.35, 16.35, 18.35, 20.35 y 22.35: Notic. Sáb. trasn. 1.10.

★ **ADAN 2. Corrientes 959. 393-5034.** A las 13.30, 15.30, 17.30, 19.25, 21.20 y 23.10:

LA MUJER DE LA PROXIMA PUERTA

P.m.18. Un filme de Francoise Truffaut. A las 17.20, 19.15, 21.10 y 23: Notic. Sáb. trasn. 1.10.

★ **ALFA. Lavalle 842. 392-1114.** A las 13.5, 15.20, 17.45, 20.20 y 22.55:

RETO AL DESTINO

P.m.18. Con Richard Gere y Debra Winter. A las 13, 15.15, 17.30, 20 y 22.35: Notic. Sáb. trasn. 1.15.

★ **ALFIL. Corrientes 1753. 40-7575.** A las 14.40, 16.45, 18.50, 20.55 y 23: LAS DULCES HORAS. P.m. 18. 14.20, 16.25, 18.30, 20.35 y 22.40: Notic. Sáb. trasn. 1.

★ **AMBASSADOR. Lavalle 777. 392-9700.** A las 13, 15.15, 17.50, 20.25 y 23:

TOOTSIE

P.m.14. Con Dustin Hoffman y Jessica Lange (OSCAR a la mejor actriz de reparto). Dir. Sydney Pollack. A las 15.05, 17.30, 20.05 y 22.40: Notic. Sáb. trasn.

★ **AMERICA. Callao 1057. 41-3818.** A las 14.20, 18 y 21.55: La película que obtuvo OCHO premios OSCAR:

GANDHI

S.r. Con Ben Kingsley, Edward Fox y John Cielgud. Dir. Richard Attenborough. A las 14, 17.40 y 21.30: Notic. Sáb. trasn. 1.35.

★ **ARIZONA. Lavalle 727. 392-6967.** Cont. 13.45, 16.55, 20.5 y 23.15:

DANIELA

Cont. 15.15, 18.25 y 21.35:

LOS DESVIOS DEL SEXO

P.m.18. Sáb. trasn. 1.15: DANIELA.

★ **ATLAS. Lavalle 869. 392-1936.** A las 14, 17.55 y 21.50: GANDHI. S.r. 13.30, 17.25 y 21.20: Notic. Sáb. trasn. 1.30.

★ **ATLAS RECOLETA. Guido 1952. 801-2006.** A las 15, 17, 19, 21 y 23: EL ARREGLO. P.m.14. 14.40, 16.40, 18.40, 20.40 y 22.40: Notic. Sáb. trasn. 1.

★ **AVENIDA. Avda. de Mayo 675.** Cont. 11, 15.50 y 21: Ben-Hur; 14.20 y 19.20: Un sheriff fuera de serie. S.r.

★ **BIARRITZ. Suipacha 482. 392-0356.** A las 13, 15.20, 17.45, 20.20 y 22.55: SERA JUSTICIA. P.m.14.

★ **BROADWAY. Corrientes 1155. 35-2345.** A las 13.45, 16.40, 19.40 y 22.40:

MEFISTO

P.m.18. Con Klaus María Brandauer y Krystina Janda. Dir. Istvan Szabo. A las 13.35, 16.20, 19.20 y 22.20: Notic. Sáb. trasn. 1.15.

★ **CALLAO. Callao 27. 40-1898.** A las 14.55, 17, 19.5, 21.10 y 23.15: EL ARREGLO. P.m.14. Sáb. trasn.

★ **CAPITOL. Santa Fe 1848. 44-2379.** A las 13.50, 16.45, 19.40 y 22.35: MEFISTO. P.m.18. Sáb. trasn.

★ **CERVANTES. Belgrano 1820. 38-2698.** Cont. 15.15, 17.40, 20.20 y 22.50: SERA JUSTICIA; 15, 17.25, 20.05 y 22.35: Notic. P.m.14.

★ **CINEMA UNO. Suipacha 460. 392-1112.** A las 13.5, 15, 17, 19, 21.5 y 23.15:

VOLVER A EMPEZAR

P.m.14. Con Antonio Ferrandis y Encarna Paso. Dir. J.L.Garci. A las 14.40, 16.40, 18.40, 20.45 y 22.50: Notic. Sáb. trasn. 1.30.

★**CINEMATECA ARGENTINA. Sarmiento 2255. 48-2170.** A las 18, 20 y 22: Boquitas pintadas de Leopoldo Torre Nilsson. Con Alfredo Alcón, Luisina Brando y Marta González. P.m. 18.

★ **CONCORDE. Lavalle 925. 35-1850.** A las 13.30, 15.55, 18.20, 20.40 y 23:

E.T. EL EXTRATERRESTRE

Un filme de Steven Spielberg. A las 13.20, 15.35, 18, 20.20 y 22.40: Notic. Sáb. trasn. 1.20.

★ **COSMOS 70. C'tes 2046. 49-0862.** A las 13.35, 15.25, 17.20, 19.15, 21.10 y 23.10:

ASIGNATURA PENDIENTE

P.m.18. Con José Sacristán y Fiorella Faltoyano. Dir. José Luis Garci. Est. y jub. 50% de desc.

★ **ELECTRIC. Lavalle 836. 392-1846.** Continuado desde las 13: LA MUJER POLICIA DE LA DIVISION MORALIDAD; MAS ALLA DEL AMOR; LA MAESTRA DE GIMNASIA PRIVADA. P.m.18. Sáb. trasn.

★ **EMPIRE. H. Yrigoyen 1934. 47-8770.** Cont. 14, 16.10, 18.10, 20.20 y 22.30: ANNIE (hablada en castellano); S.r.

★ **GAUMONT. Rivadavia 1635. 40-3050.** A las 15, 17.40, 20.20 y 23: TOOTSIE. P.m.14. Sáb. trasn. 1.

★ **GRAN REX. C'tes 857. 392-8000.** SENSACIONAL GRAN ESTRENO. A las 12.35, 15.5, 17.40, 20.20 y 23: Un enigma policial de AGATHA CHRISTIE:

EL DIABLO BAJO EL SOL

S.r. Con Peter Ustinov, Jeanne Birkin, Diana Rigg y James Mason. A las 14.40, 17.15, 19.55 y 22.35: Notic. Sáb. trasn. 1.30.

★ **GRAND SPLENDID. Santa Fe 1860. 44-0808.** A las 14.15, 16.30, 18.45, 21, 23.15 y sáb. trasn. 1.10: LAS DULCES HORAS. P.m. 18. 16, 18.15, 20.30 y 22.45: Notic.

★ **GRAN VICTORIA. Av. de Mayo 882. 34-1493.** Continuado de 8 a 3: Bellísimo Super Lando; Oh... Serafina; Lo importante es amar. P.m.18.

★ **IGUAZU. Lavalle 940. 393-9931.** A las 13, 15.10, 17.40, 20.15 y 22.50:

EL GRAN PERDON

P.m.18. Con Roger Hanin y Jean-Louis Trintignant. A las 17.20, 19.55 y 22.30. Notic. Sáb. trasn. 1.30.

★ **LARA. Av. de Mayo 1225. 38-6966.** Cont. 13.45, 18.5 y 22.30: EL BARCO; 16 y 20.25: SINDROME DE CHINA. S.r. Sáb. trasn. 1. Led Zeppelin en: La canción es la misma.

★ **LEOPOLDO LUGONES. Corrientes 1530. 46-8611.** A las 15, 17, 19, 21 y 23: "Cumbres borrascosas". Dir.: William Wyler. Con Lawrence Olivier y Merle Oberon. Pl.: $ 30.000. S.r.

★ **LIBERTADOR. C'tes. 1334. 40-7442.** A las 13.30, 16.30, 19.30 y 22.30:

LA DECISION DE SOPHIE

P.m.18. Con Meryl Streep y Kevin Kline. A las 16.15, 19.10 y 22.15: Notic. Sáb. trasn. 1.20.

★ **LOIRE. Corrientes 1524. 49-1900.** A las 14.10, 15.55, 17.35, 19.30, 21.25 y 23.20:

Y... ¿DONDE ESTA EL PILOTO? II PARTE

P.m.14. Con Robert Hays y Julie Hagerty. A las 15.35, 17.20, 19.10, 21.5 y 23: Notic. Sáb. trasn. 1.

★ **LORANGE. Corrientes 1372. 45-7386.** Ver información en Cartelera de Teatros.

★ **LORCA. Corrientes 1428. 40-5017.** A las 13.40, 16, 18.20, 20.40, 23:

MI TIO DE AMERICA

P.m.18. Un filme de Alain Resnais. A las 15.40, 18, 20.20 y 22.40: Notic. Loc. todos los días $ 60.000.

★ **LORENA. Corrientes 1551. 46-7501.** A las 13.20, 15.10, 17.05, 19.10, 21.15 y 23.20:

RAMBO

P.m.14. Con Sylvester Stallone. A las 14.55, 16.45, 18.50, 20.55 y 23: Notic. Sáb. trasn. 1.

★ **LOS ANGELES 1. Corrientes 1770. 40-3742/45-2405.** A las 13.40, 15.5, 18, 20.10 y 22.20:

EL VERDUGO DE DRAGONES

S.r. Hablada en castellano. A las 13.30, 15.40, 17.50, 20 y 22.10: Notic.

★ **LOS ANGELES 2. Corrientes 1770. 40-3742.** A las 13, 14.40, 16.20, 18, 19.40, 21.20, y 23:

LA DAMA Y EL VAGABUNDO

S.r. Hablada en castellano. A las 14.30, 16.10, 17.50, 19.30, 21.10 y 22.50: Notic.

★ **LOSUAR. Corrientes 1743. 40-6100.** A las 13, 15.20, 17.45, 20.20 y 22.55:

RETO AL DESTINO

P.m.18. Con Richard Gere y Debra Winger. A las 15.10, 17.35, 20.05 y 22.40: Notic. Sáb. trasn. 1.15.

★ **LUXOR. Lavalle 669. 392-3893.** A las 13.30, 16.30, 19.25, 22.30 y sáb. trasn. 1.20:

LA DECISION DE SOPHIE

P.m.18. Con Meryl Streep (OSCAR a la mejor actriz). A las 13.15, 16.15, 19.10 y 22.15: Notic. Sáb. trasn. 1.30.

★ **MAXI 1. Carlos Pellegrini 657. 35-8822.** A las 13.30, 16.25, 19.30 y 22.35:

TEMPESTAD

P.m.18. Con Vittorio Gassman y John Cassavettes. A las 16.5, 19.10 y 22.15: Notic. Sáb. trasn. 1.15.

★ **MAXI 2. Carlos Pellegrini 657. 35-8822.** A las 13.05, 15.15, 17.50, 20.25 y 23:

EL ULTIMO SUBTE

P.m.18. Con Catherine Deneuve y Gerard Depardieu. A las 17.30, 20.05 y 22.40: Notic. Sáb. trasn. 1.15.

★ **METROPOLITAN 2. Corrientes 1343. 40-1064.** A las 13.50, 15.25, 17.20, 19.15, 21.20, 23.25 y sáb. trasn. 1: EL ESTADO SALVAJE. P.m.18. 17.05, 19, 21.05 y 23.10: Notic.

★ **MONUMENTAL. Lavalle 780. 393-8865.** A las 13.30, 15.25, 17.20, 19.20, 21.15 y 23.15:

Y... ¿DONDE ESTA EL PILOTO? II PARTE

P.m.14. Con Robert Hays, Julie Hagerty y Peter Graves. A las 13.15, 15.10, 17.5, 19.5, 21 y 22.50: Notic. Sáb. trasn. 1.15.

★ **MULTICINE. Lavalle 750.** Cont. de 8.30 a 24. Sáb. y dgos. dde. las 13. Sáb. trasn. P.m.18. LA VIDA INTIMA DE LILI MARLENE; AFRICA ADIOS; UN VIERNES PERFECTO; HABITACION SE ALQUILA; BILLY BOY EL ULTIMO ROUND; JUVENTUD ARDIENTE.

★ **NORMANDIE. Lavalle 861. 392-1000.** A las 13, 15, 17, 19, 21 y 23.10: EL ARREGLO. P.m.14. Sáb. trasn.

★ **OCEAN. Lavalle 739. 392-1515.** A las 13, 15, 17, 19.05, 21.10 y 23.15:

RAMBO

P.m.14. Con Sylvester Stallone, Richard Crenna y Brian Dennehy. A las 14.40, 16.40, 18.45, 20.50 y 22.55: Notic. Sáb. trasn. 1.30.

★ **OPERA. Corrientes 860. 35-1335.** A las 12.55, 14.50, 16.45, 18.50, 21, 23.15 y sáb. trasn. 1.15: EL ESTADO SALVAJE. P.m.18. 14.35, 16.10, 18.25, 20.35 y 22.45: Notic.

★ **PARAMOUNT. Lavalle 845. 392-9999.** A las 13, 14.40, 16.20, 18, 19.40, 21.20 y 23.25:

EL BIEN DOTADO

P.m.18. Envidiado por los hombres y deseado por las mujeres. A las 14.30, 16.10, 17.50, 19.30, 21.20 y 22.55: Notic. Sáb. trasn. 1.30.

★ **PARIS. Lavalle 769. 392-2016.** A las 14.25, 18.30, 22.35 y sáb. trasn. 1.15: APOCALYPSE NOW; 13, 17.5 y 21: CRUISING; 16.55 y 22.25: Notic. P.m.18.

★ **PLAZA. Corrientes 939. 392-7577.** Festival del nuevo cine brasileño. A las 13, 15.25, 17.55, 20.30 y 23: BAR ESPERANZA. P.m.18.

★ **PREMIER. Corrientes 1565. 46-2113.** A las 14.50, 16.50, 17.55 y 19:

NUREYEV (El genio del Ballet)

S.r. Con Rudolf Nureyev y Margot Fonteyn. A las 14.30, 16.30 y 18.40: Notic.

★ **PETIT PREMIER. Corrientes 1565. 46-2113.** A las 15, 17.30, 20 y 22.30:

VICTOR-VICTORIA

P.m.18. Con Julie Andrews y James Garner. Notic.

★ **SALA UNO. B. Sur Mer 549. 88-9420.** A las 14, 16.50, 19.45 y 22.40: STALKER (La zona). P.m.18. 19.35 y 22.30: Notic. Sáb. trasn. 0: La muerte de Sebastián Arache y su pobre entierro.

★ **SANTA FE I. Santa Fe 1947. 44-8980.** A las 13, 15.05, 17.10, 19.15, 21.20 y 23.25:

RAMBO

P.m.14. Con Sylvester Stallone. A las 14.45, 16.50, 18.55, 21 y 23.05: Notic. Sáb. trasn. 1.30.

★ **SANTA FE 2. Santa Fe 1947. 44-8980.** A las 13, 15.30, 18, 20.30 y 23:

RETO AL DESTINO

P.m.18. Con Richard Gere y Debra Winter. A las 15.10, 17.40, 20.10 y 22.40. Notic. Sáb. trasn. 1.30.

★ **SARMIENTO. Lavalle 852. 392-3338.** A las 13, 15, 17, 19, 21 y 23.10: LA GUERRA DE LA ARTES MARCIALES. P.m.14. Sáb. trasn.

★ **SELECT LAVALLE. Lavalle 921. 35-0235.** Cont. 13, 15, 17, 19, 21 y 23: UN LOCO EN ACCION. S.r. Sáb. trasn. 1.20: Emanuelle, amor en primera clase.

★ **STUDIO. Santa Fe 2541. 821-5845.** A las 14.40, 17.20, 20 y 22.40: NACE UNA ESTRELLA. P.m.18. 14.25, 17, 19.45 y 22.25: Notic. Sáb. trasn. 1: HAIR.

★ **SUIPACHA. Suipacha 442. 392-1195.** A las 13, 14.30, 16.20, 18.10, 20, 21.50, 23.40 y sáb. trasn. 1.10. BODAS DE SANGRE. S.r. 14.15, 15.45, 17.35, 19.25, 21.15 y 23.05: Notic.

ALMAGRO

★ **BIOGRAFO UNO. Corrientes 4636.** Cont. 15, 17.30, 20 y 22.30: Notic.; 15.15, 17.45, 20.15 y 22.45: El gran perdón. P.m.18.

★ **PALACIO DEL CINE. Rivadavia 3636. 982-4818.** Cont. 14.20, 18.20 y 22.20: Tootsie; 16.25 y 20.25: Parece que fue ayer; Notic. P.m.14.

★ **ROCA. Rivadavia 3753. 812-1517.** Cont. desde las 14.50: Notic. El estado salvaje; El piloto. P.m.18.

BELGRANO

★ **CABILDO. Av. Cabildo 2347. 784-3852.** Cont. 14.45, 16.45, 18.45, 21, 22.30 y sáb. trasn. 1: Las dulces horas. P.m.18.

★ **FANTASY. Cabildo 685. 771-0686.** A las 14.20, 16.10, 18.25, 20.40 y 22.45: Notic. y El verdugo de dragones. S.r. Sáb. trasn. 1.15: All that jazz.

★ **G. SAVOY. Cabildo 2829. 781-6500.** Cont. 15.20, 17.15, 19.10 y 21.5, 23 y sáb. trasn. 1: Y... ¿dónde está el piloto? II Parte. P.m.14. 15, 16.50, 18.45, 20.40 y 22.35 y sáb. trasn. 0.45: Notic.

★ **LIDO. Av. Cabildo 3241.** Cont. 14.30, 18.30 y 22.35: Annie; 16.40 y 20.40: Juntos son dinamita. S.r.

★ **MIGNON. Juramento 2433. 784-3899.** Cont. 14, 16, 18.20, 20.40 y 23: Tootsie; 18, 20.20 y 22.40: Notic. P.m.14. Sáb. trasn.

BOEDO

★ **CUYO. Boedo 858. 97-6975.** Cont. 16, 19.35 y 23.15: El arreglo; 14.15, 17.40 y 21.20: La fiaca. P.m.14.

★ **GRAN SAN JUAN. San Juan 3246. 97-4293.** Cont. 16, 19.20 y 22.40: Las dulces horas; 14.10, 17.40 y 21: Suspiria. P.m.18.

★ **LOS ANDES. Boedo 777. 97-4233.** Cont. 15.40, 19.20 y 23: Tootsie; 14, 17.40 y 21.20: Parece que fue ayer. P.m.14.

★ **N. PALACE. San Juan 2461. 941-1723.** Cont. 14.30, 17.10, 20 y 22.30: La decisión de Sophie. P.m.18. Sáb. trasn. 1.

CABALLITO

★ **CABALLITO. V.Martínez 52. 431-0052.** Cont. 15 y 19: Rocky III; 16.50: Moonraker; misión espacial. S.r.

★ **MORENO. Rivadavia 5050. 90-4303.** Cont. 15.05, 19.05 y 23.05: Tootsie; 17 y 21: Parece que fue ayer; Notic. P.m.14.

COLEGIALES

★ **ARGOS. F. Lacroze 3455. 854-0673.** Hoy a las 20.30: LA LECCION DE ANATOMIA de Carlos Mathus. P.m.18.

★ **ATALAYA. Córdoba 4633. 773-0700.** Cont. 17.20 y 21.10: E.T. El Extraterrestre; 15.40 y 22.50: 5 locos sueltos; 14.10 y 19.10: Llegan los Muppets. S.r. Sáb. trasn.: 0.30.

★ **RIALTO. Córdoba 4287. 86-8764.** Cont. 16, 19.25 y 22.45: La mujer de la próxima puerta; 14.30, 17.40 y 21.5: Volver a enamorarnos; Notic. P.m.18. Sáb. trasn.

FLORES

★ **AUDITORIO SAN ROBERTO. Bolivia 667. 612-0084.** Sáb., dgos. y fer. cont.: Un loco en acción; Qué linda es mi familia. S.r.

★ **CONTINENTAL. Carabobo 945. 631-2218.** Cont. 15.50, 19.20 y 22.50: E.T. El extraterrestre; 14.20, 17.50 y 21.20: Superman el invencible. S.r. Sáb. trasn.

★ **FENIX. Rivadavia 7802. 612-8858.** Hoy a las 20: YRIGOYEN de U.Petit de Murat y C. Tiempo. Con Osvaldo Terranova.

★ **GRAN RIVADAVIA. Rivadavia 8636. 69-1356.** Cont. dde. las 14.30: Annie; El ladrón de Bagdad. S.r. Sáb. trasn. 1.

★ **GRAND PRIX. Gaona 3263. 59-2551.** Cont. 14.35, 18.20 y 22.10 y sáb. trasn.: Tootsie; 16.35 y 20.25: Parece que fue ayer. P.m.14.

★ **LOPE DE VEGA. Lope de Vega 1744. 567-4343.** Cont. 17.50 y 22.25: Reto al destino; 15.10 y 20.20: Victor-Victoria. P.m.18.

★ **PUEYRREDON. Av. Rivadavia 6871. 612-0389.** Cont. dde. las 15: El estado salvaje; El piloto. P.m.18.

★ **SAN JOSE. Rivad. 7350. 611-5989.** Cont. dde. las 14: Ataúd para un vampiro; ¿Dónde vas toda desnuda?; La fuente de amor. P.m.18.

★ **SAN MARTIN. Av. Rivadavia 7060. 612-5416.** Cont. dde. las 13.30: Superpolicía nuclear; Pares y nones. S.r.

LINIERS

★ **GRAN LINIERS. Avda. Gral. Paz. 44.** Cont. 14, 15.40, 17.35, 19.30, 21.10 y 23: Rambo. P.m.18. Notic.

★ **GRAN ODEON. Montiel 160. 641-7673.** Cont. 16.10, 19.40 y 23.15: El arreglo; 14.15, 17.45 y 21.20: La fiaca.

★ **MARTIN FIERRO. Avda. Gral. Paz 47.** Cont. 13.50, 18.10 y 22.40: Reto al destino; 15.50 y 20.20: Victor-Victoria. P.m.18.

MATADEROS

★ **ALBERDI. Juan B. Alberdi 6169. 68-0496.** Cont. 15.25, 19.25 y 23.05: Tootsie; 13.40, 17.25 y 21.25: La laguna azul. P.m.14.

★ **EL PLATA. J. B. Alberdi 5751. 68-1118.** Cont. 15.10, 18.45 y 22.30: El arreglo; 16.50 y 20.40: La fiaca. P.m.14.

★ **GRAN LUGANO. Murguiondo 4062. 601-3457.** Cont. dde. las 14: E.T. El Extraterrestre; La banda de los tiburones asaltantes. S.r.

ONCE

★ **LORIA. Rivadavia 3058. 87-1436.** Cont. 14.20, 18.25 y 22.15: Será justicia; 16.40 y 20.35: Duelo de valientes. P.m.14.

★ **MAJESTIC. Pueyrredón 230. 87-9636.** Cont. 14, 17.15, 20.30 y 23.30: El bien dotado; 15.30, 18.45 y 22: El cuerpo de Emanuelle negra. P.m.18.

VILLA DEL PARQUE

★ **BERNASCONI. M. Sastre 3195. 50-6462.** Cont. 16.05, 19.25 y 22.45: Volver a empezar; 14.20, 17.40 y 21: Consigna: matar al testigo. P.m.14.

★ **PARQUE. Cuenca 3250. 50-4448.** Cont. dde. las 14.30: E.T. El Extraterrestre; La fuga fantástica. S.r.

VILLA DEVOTO

★ **ACONCAGUA. Av. Gral. Mosconi 3260. 571-5208.** Cont. dde. las 14.30: Firefox; Dos superpolicías fuera de orden. S.r.

★ **EUROCINE. Nueva York. 3334. 50-1443.** Cont. 14.30, 18.30 y 22.30: Será justicia; 16.50 y 20.40: El mago atómico. P.m.14.

VILLA URQUIZA

★ **25 DE MAYO. Triunvirato 4438. 51-1859.** Cont. 15.40, 19.10 y 22.35: El arreglo; 14, 17.15 y 20.45: La fiaca. P.m.14.

★ **GRAN URQUIZA. Bauness 2506. 51-2135.** Cont. 15.40, 19.20 y 22.50: E.T. El Extraterrestre; 14.10, 17.50 y 21.20: 5 locos avivados. S.r. Sáb. trasn.

GRAN BUENOS AIRES

★ **AVELLANEDA. Colonial.** La orgía; Un siciliano en Dinamarca; El inmoral. P.m.18.
—**Gral. Roca.** La fuerza de los cinco; Lo bueno, lo malo y lo feo; El boxeador chino.
—**Maipú.** El arreglo; La fiaca. P.m.14.
—**Mitre.** Annie; Encuentros cercanos del tercer tipo. S.r.
—**San Martín.** Tootsie; Parece que fue ayer. P.m.14.

★ **BELLA VISTA. Gran Pacífico.** El arreglo; La fiaca. P.m.14.

★ **CASEROS. Paramount.** Bambi; Cupido motorizado. S.r.

★ **CIUDAD DE SAN MIGUEL. Mayo.** Será justicia; Duelo de valientes. P.m.14.

★ **CIUDADELA. Nuevo Ciudadela:** Placeres prohibidos; La bestia desnuda; La profesora del amor. P.m.18.

★ **LA TABLADA. Martín Güemes.** Me siguen llamando Trinity; El retorno de Bruce Lee. S.r.

★ **LOMAS DE ZAMORA. Avenida.** Volver a empezar; El expreso de Chicago. P.m.14.
—**Coliseo.** Será justicia; Contacto en Francia. P.m.14.
—**Español:** E.T. El extraterrestre; Las 7 maravillas del mundo. S.r.
—**Gran Lomas.** El arreglo; La fiaca. P.m.14.

★ **MORON. Achával.** El juego de la muerte; El regreso del dragón. S.r.
—**Morón.** Solos en la madrugada; Asignatura pendiente. P.m.18.

★ **QUILMES. Cervantes.** Volver a empezar; Carrozas de fuego. P.m.14.
—**Moderno.** El arreglo; La fiaca. P.m.14.

★ **RAMOS MEJIA. Gran Belgrano.** El arreglo; La fiaca. P.m.14.
—**San Martín.** Reto al destino; Victor-Victoria. P.m.18.

★ **SAN ANTONIO DE PADUA. Gran Sarmiento.** El gato con botas en el oeste; Las aventuras del osito Panda; La muchachada de a bordo. S.r.

★ **SAN MARTIN. Ateneo.** El arreglo; La fiaca. P.m.14.
—**Gran Plaza.** Reto al destino; El campeón. P.m.18.

CRONICA, Edición de la Mañana. Registro de la Propiedad Intelectual Nº 188.181. Director: Mario Alberto Fernández.
Redacción, Administración y Publicidad: Azopardo y Garay. Teléfonos: 361-1001/1051.

"LO SABIAN"

Funcionario Afirma que las Provincias Fueron 'Advertidas'

CORDOBA, 24 (NA).— La Secretaría de Recursos Hídricos de la Nación había advertido a principios de año a los gobiernos provinciales sobre el recrudecimiento del problema planteado por las inundaciones.

Así lo hizo saber aquí el titular de la Secretaría de Estado, **Luis Urbano Jáuregui**, quien recalcó que el organismo a su cargo **"a principios de 1983 identificó la gravedad de la situación en el litoral y señaló la posibilidad de un recrudecimiento de la situación, todo lo cual fue comunicado a los gobiernos provinciales y a las instituciones".**

Añadió que también se había cursado la advertencia a los organismos y personalidades que concurren al decimo primer congreso nacional del agua, que se inauguró ayer en esta ciudad.

Jáuregui, al hablar en el acto de apertura del encuentro, indicó también que los trabajos realizados por la secretaría a su cargo **"han permitido establecer nuevos y más vigorosos mecanismos de intercambio de información y pronósticos que posibilitan desde el mes de febrero disponer diariamente de un valioso elemento informativo que ha llegado a todas las provincias, a las instituciones interesadas".**

Dijo también que la secretaría **"prestó y sigue prestando apoyo técnico permanente a los organismos provinciales, asignando recursos humanos para coadyuvar al esfuerzo que están realizando en la defensa de las ciudades y pueblos los gobiernos provinciales respectivos".**

Precisó que se han enviado materiales y equipamientos destinados **"a aliviar la angustia de las poblaciones afectadas, tales como bombas, camiones, instrumentos de medición, productos químicos, etcétera".**

Señaló que de tal manera se unieron **"a la acción general que desarrollan todos los sectores para paliar los efectos de las graves inundaciones y ayudar a los damnificados".**

PICO MAXIMO: TENSA ESPERA

Chaco: Desesperado Esfuerzo en las Defensas

RESISTENCIA, 24 (DYN).— El pico máximo de crecida del **río Iguazú** comenzó a alcanzar esta noche al puerto de Barranqueras, donde el río Paraná crecía a razón de un centímetro por hora, con lo que llega a un punto culminante la dramática espera en todas las ciudades ribereñas que han sido virtualmente amuralladas para resistir el avance de las aguas.

Se trata de las primeras ondas de la crecida, que en su punto máximo determinarán que frente a Barranqueras se desplacen posiblemente mañana, unos 50.000 litros de agua por segundo, a una velocidad oscilante entre los 12 y 15 kilómetros horarios.

El secretario de Hidráulica de esta provincia, **Valerio Gustín** consideró que esa velocidad es **"peligrosa"**, ya que **"puede arrastrar y arrancar muchas cosas bien plantadas".**

El río Paraná continúa descendiendo significativamente en Puerto Iguazú, en el extremo norte de Misiones, donde hace una semana la creciente apuntó un registro máximo de 35 metros.

La marca de hoy a las 14 fue de 30 metros en bajante, pero ese descenso no alcanza a producir alivio en las localidades ribereñas de **Chaco** y **Corrientes**, que depende de la resistencia de las defensas.

El sol brilló durante todo el día en esta capital, lo que permitió que continuaran los trabajos de consolidación de los terraplenes.

Los 200.000 habitantes de **Resistencia** y **Barranqueras** esperan el avance de las aguas acelerando los preparativos para el caso de que las defensas no resistan.

Son pocos los locales comerciales y viviendas que no han sido protegidos con terraplenes, hechos con los más diversos elementos, aunque los más comunes son pequeños paredones o bolsas de arena apiladas.

El gobierno adelantó el pago de salarios y de medio aguinaldo a los empleados públicos, en tanto la suspensión de los términos judiciales y la fijación de precios máximos a los productos de la canasta familiar surgieron como signos evidentes de las medidas extraordinarias que la dramática situación demanda.

El director de Vialidad Provincial, **Alberto Garriga**, confió en que los 17 kilómetros de terraplen frente a las costas del Paraná, de **Barranqueras** y **Puerto Vilelas**, resistirán bien el embate del río, y se mostro optimista por el inicio de la bajante en **Puerto Iguazú.**

La Universidad Nacional del Nordeste ofreció sus instalaciones a los alumnos, docentes y empleados que deban abandonar sus viviendas.

Los precios de la canasta familiar que quedaron sujetos a control son el **pan, carnes, leche, aceite, grasas** y **gas**, entre otros.

El gobierno pretende evitar que se registren subas desmesuradas, lo que agravaría aun más la ya angustiosa situación de numerosas familias.

El gobernador José Ruiz Palacios, en un mensaje a la población difundido hoy, ratificó su confianza en las defensas.

"Esperamos que el 25 de Mayo —expresó— **Nos encuentre cantando el Himno Nacional arriba de nuestras defensas, para seguir luego, en el Día de la Patria, con las máquinas y demás herramientas, trabajando".**

Formosa: Debería ser Evacuada en una Semana

FORMOSA, 24 (NA).— El **río Paraguay**, frente al puerto local, alcanzó hoy los 10,51 metros de profundidad y de persistir la incontenible creciente de 5 centímetros diarios, los 115 mil habitantes de esta capital tendrán que evacuarla en poco más de una semana.

En **Clorinda**, 100 kilómetros al norte de aquí, la segunda ciudad en importancia de la provincia, la población ya ha comenzado a emigrar.

Los desesperanzados habitantes de la región tuvieron hoy un ligero alivio ya que el tiempo mejoró e incluso por momentos brilló el sol, lo cual permitió en Formosa continuar con las tareas de refuerzo de las defensas.

Hoy no se registró evacuación aérea como en las últimas jornadas, pero el jueves próximo otras 400 personas afectadas por las inundaciones, 320 menores y 80 adultos, serán trasladados a Mar del Plata en un operativo de la Fuerza Aérea, del cual participarán cuatro aviones Hércules C 130 y 2 Boeing 707.

Los Hércules llevarán a los evacuados a Resistencia, donde serán trasbordados a los 707 en el que se los trasportará a Mar del Plata para que queden alojados transitoriamente en el Complejo Turístico de Chapadmalal.

Hasta hoy el número de evacuados en la provincia alcanzaba a 75.392. En tanto, el gobierno provincial volvió a reducir hoy el perímetro del casco urbano que se seguirá defendiendo, dejando con ello a varios barrios librados al implacable avance de las aguas desbordadas del Paraguay.

Voceros gubernamentales admitieron que el gobierno comenzó a aplicar un plan de evacuación preventivo de toda la ciudad, aunque puhtualizaron que esa medida extrema **"no es inminente por ahora".**

La localidad de Estanislao del Campo, 240 kilómetros al oeste de esta ciudad, quedó con un 90 por ciento del casco urbano anegado.

Entretanto, en la Dirección de Turismo Provincial continuaban hoy la inscripción de personas que desean ser transportadas a provincias no afectadas por las inundaciones.

A los interesados se les exige disponer de alojamiento en la Capital Federal, Córdoba, o Mendoza y llevar poco equipaje, mientras se da prioridad a quienes viajen con sus familias completas.

Unos 200 camiones y cientos de trabajadores estatales y voluntarios trabajaron en el reforzamiento de las defensas, en tanto 200 bombas se destinaron a desagotar sectores anegados.

El hospital reubicable de la Fuerza Aérea, con una capacidad de internación de 50 camas y atendido por igual número de profesionales, comenzó a prestar atención médica esta mañana en el playón de estacionamiento del aeropuerto de esta capital, en lugar de hacerlo en Clorinda, como estaba previsto en principio.

En la Capital Federal se conoció además que por disposición del Comando en Jefe de la Fuerza Aérea, se han desplegado todos los recursos disponibles por ese arma, en apoyo de los damnificados por las inundaciones que efectan el Litoral.

LA PERDIDA DEL CHACO SUMA 300 MILLONES DE DOLARES

Las pérdidas ocasionadas por las inundaciones en la provincia del **Chaco** en las áreas de agricultura, bosques y ganadería, entre el 31 de marzo y el 9 del mes en curso, superan los 2 billones y medio de pesos (más de 300 millones de dólares, al cambio oficial).

Según un informe del Ministerio de Agricultura y Ganadería del Chaco, elaborado por el técnico **Juan Dadin**, a partir de fines de marzo los efectos de las adversidades climáticas **"se extienden a un amplio sector de la provincia, abarcando prácticamente la totalidad del área agrícola y un sector ganadero muy importante".**

En la presente campaña, el sector agropecuario **"habría sufrido daños por el efecto de lluvias sobre 253 mil hectáreas y afectado seriamente 95 mil hectáreas".**

El informe técnico determina, en el área agrícola, que los cultivos afectados son **algodón, sorgo, soja, arroz, caña de azúcar, tabaco oscuro** y **hortalizas.**

"Considerando las recolecciones realizadas hasta la fecha —dice— y en base a porcentajes de daños, se pronostica una pérdida del valor de la producción en chacra o sea, descontando comercialización y transporte, de 1.930.966.000.000 de pesos".

CORRIENTES: ALERTA PARA EVITAR SOFOCONES O SITUACION EXTREMA

CORRIENTES, 24 (Télam).— Con la angustia de las propias circunstancias, pero seguros por las tareas que se realizan para enfrentar los embates de las aguas del río Paraná, se viven estas horas críticas a lo largo de casi toda la ribera correntina.

El pico de creciente que se acerca, alcanzará en las próximas jornadas las mayores marcas del siglo, según las estimaciones hidrométricas efectuadas por los técnicos, quienes se basan en los registros establecidos durante el fin de semana en el Alto Paraná y zona de influencia.

Sin pasos alarmistas, las autoridades provinciales y comunales adoptaron las medidas del caso. Evacuaciones por etapas y el refuerzo de las defensas de tierra, son tareas que se vienen cumpliendo desde hace varias semanas, para evitar sofocones y situaciones dramáticas.

En Itatí, donde se espera el pico máximo el jueves, se levantan a mayor altura las defensas, para impedir que la cifra de evacuados, que orilla el millar, sea superior. Allí, según los cálculos, el hidrómetro marcará entre 9.20 y 9.40 metros, mientras que la altura actual es de 8.95. Todo está preparado y las expectativas están centradas en que los vallados de tierra no se vean superados y sí resistentes.

● FORTALECER DEFENSAS

En Paso de la Patria, donde ya se evacuó a toda la población del casco urbano, continúan las tareas para fortalecer las defensas en torno a la avenida principal ubicada frente al río Paraná y así proteger el sector de oficinas públicas y reparticiones de seguridad. De las dos mil personas que habitan el "Paraíso del dorado", el 95% fue evacuada o realojada a lugares más elevados y que no serán amenazados.

Solo quedan los operarios y personal de seguridad, quienes junto a algunos pobladores trabajan con denuedo para consolidar las barreras que fueron levantadas a comienzos de este trágico año.

ARTAZA NO VE "UN IMPUESTO"

"El doctor Cafiero propone un impuesto de emergencia al patrimonio, y es bien sabido que nadie quiere pagar impuestos", afirmó el ministro de Acción Social, **Adolfo Navajas Artaza**, al agradecer al economista peronista la propuesta que le formuló.

Navajas Artaza aclaró que le solicitó al doctor Antonio Cafiero que presentase nuevamente su propuesta "con firma y membrete, sea del peronismo o de la Multipartidaria, porque la presentación no tenía ningún sello responsable". El ministro aclaró que similares propuestas a la formulada por Cafiero "ya han sido elevadas al gobierno nacional".

DIVERSAS MEDIDAS PARA PALIAR EL DRAMA LITORALEÑO

Una serie de medidas adoptó el Banco de la Nación Argentina en beneficio de los deudores que tengan sus principales explotaciones en las zonas afectadas por las inundaciones.

Las medidas consisten en condonación de los intereses y/o ajustes que resulten a las líneas de crédito que mantengan con el Banco de la Nación por un período de 3 meses: prórroga de los vencimientos de servicios de capital e intereses por el término de 180 días y apoyo adicional con líneas especiales a tasa de interés regulada con destino a forrajes, traslados de hacienda, gastos de veterinaria, etcétera.

Asimismo, a partir del 15 de este mes todos los créditos otorgados a tasa libre, o con diferentes índices de ajuste, se convertirán a sola solicitud del interesado en tasa regulada.

El Banco de la Nación aclaró que las medidas de referencia serán solo de aplicación a los deudores agropecuarios, comerciales, préstamos personales; vivienda, etcétera, cuyos ingresos totales provengan fundamentalmente de bienes y/o fuentes afectadas.

Entretanto, el Comando en Jefe del Ejército decidió otorgar licencias especiales a los soldados incorporados, cuyos familiares residan en las zonas afectadas por el flagelo.

La mayoría de los soldados pertenecientes al segundo cuerpo son oriundos de la zona de las inundaciones.

En un comunicado, el comando precisó que las licencias **"quedarán supeditadas"** a las posibilidades de los jefes de unidades, teniendo en cuenta las **"exigencias del servicio y de las tareas de auxilio encaradas"** por el Ejército en las provincias del litoral.

Por su parte, el Círculo de Suboficiales del Ejército ofreció al presidente Reynaldo Bignone su colaboración con el gobierno para paliar la situación en las zonas inundadas.

● ASISTENCIA ESCOLAR

En el frente educativo, el Ministerio de Educación de la Nación dispuso que los niños desplazados de sus lugares de origen, a causa de las inundaciones, reciban asistencia escolar en las localidades a las que fueron llevados circunstancialmente.

El Ministerio solicitó a las conducciones de las escuelas que reciban a esos niños y que **"no se les hagan exigencias de ninguna naturaleza".**

La medida tiene validez para la enseñanza oficial y privada en las zonas declaradas de emergencia por el Poder Ejecutivo Nacional.

Entretanto, la Unión Docentes Argentinos (UDA) puso su sede social, en esta Capital, a disposición de un centenar de evacuados de sus hogares por el avance de las aguas.